Shanghai, Friday, June 4, 1920 No. 16955
THE SHUN PAO, CHINESE DAILY NEWS
Published every Morning and Sunday Established 1872.

申報

中華民國九年
西曆一千九百二十年
六月四號星期五
舊曆庚申四月十八日
今天四張半售大洋三分
第一萬六千九百八十五號
本報始自同治十一年即西曆一千八百七十二年
中國郵政局特准掛號認爲新聞紙類
本館設上海英租界山東路漢口路轉角第二十四號總理及編輯室電話一五七六號營業部電話九十五號公用日夜電話一五二七號

本館定報價目
中國境內每月洋一元三個月起碼每三個月洋三元每六個月洋六元全年洋十二元每月另加增刊郵費洋一角歐美各國全年洋二十五元二角半年洋十二元六角每月另加增刊郵費洋二角報資先惠郵票不收

本館廣告刊例
頭等 登於新聞之前及第一張中縫以二行起碼 第一天每行一元四角 第二天起每行一元
二等 長行登於後幅地位及第二三張新聞中縫 第一天每行七角五分 第二天起每行六角
二等 短行登於後幅地位以五十字起碼 第一天每字一分 第二天起每字八厘
三等 長行登於普通地位以二行起碼 每行五角
四等 短行登於普通地位以五十字起碼 每字六厘

閱報諸君鑒

本報今日增刊常識一張其發刊大意並投稿章程並詳本增刊中閱者鑒之

三益銀公司廣告

本公司集足資本開設上海北京路第五十七號門牌即福興里口專做滬豐堆棧押欵如雜糧貨物曾經上存該堆棧之棧單可向本公司用銀勿論鉅細竭誠歡迎滬豐堆棧設在滬甯火車貨站對河北蘇州河路一號便是 戊A2429

英商臧厘洋行經理火險廣告

本行在滬專做疋頭雜貨已經三十餘年貨物優美久孚衆望信用昭著素蒙嘉許今因擴充營業添設火險部經理英國極大(蘭格沙)LANCASHIRE火險公司資本雄厚辦理公平凡租界內外房屋廠棧貨物生財衣服傢具均可承保價目格外從廉賠償極其迅速倘遇不測有全權辦理力袪遲延之弊今特聘俞英龍君爲火險部華總經理如荷各界賜顧交易希與接洽無任歡迎 辦事處漢口路十三號電話三千三百二十號 洋總理哈味赫登謹啓 華總經理俞英龍 經理徐錫麟 石子安 王中子 邵善華 乙A2717

俞英瓏啓事

鄙人前在德商順利洋行經理火險二十餘載素蒙各界所深信後因歐戰發生順利收歇權在望賚火險公司爲經理又經五載今於六月一號起就英商臧厘洋行之聘推鄙人爲火險部華總經理惠顧火險事無不格外克己極端歡迎所有華商萬豐火險公司仍舊經理此佈 乙A2718

汲水開泉新法

到處均可裝置◎通年不要化費◎可以隨時汲取◎工廠居家咸宜◎
水爲人生養命之本一刻所不能缺少本公司特請工程專家研究開泉新法無論何處可以開鑿清泉方法簡便水味甘美較之尋常井水自來水迥乎不同譬如工廠棧家每日用水無論百担千担均可隨意汲取不虞缺乏且來水清潔甚似甘泉又屬有益於衛生如蒙各界相屬即請駕臨敝公司接洽可也○上海虹口朱家木橋堍至聖義學內天淵鑿井公司啓○通訊處天津路長鑫里達豐廠崔君接洽 乙A2716

南洋兄弟烟草公司徵文徵畫業已揭曉詳情登在今日本報第四張第十四版

A2313

華安水火保險有限公司廣告

本公司開辦以來已歷十四周年之久極蒙各界信任名譽素著茲爲擴充營業極力改良所有水火保險生意統歸買辦王紹裘君擔任如蒙惠顧請即逕臨本公司買辦房與王君接洽自當格外克己以表歡迎特此布陳諸惟公鑒 乙A2720

各界注意

逕啓者近有無恥之徒私刻本號圖記向各處騙取銀洋貨物殊堪痛恨茲特登報聲明務望各界留意假冒爲要再本號以後支取貨物及銀洋等均蓋用同單爲憑以免錯誤特此布告 永昌祥洋貨號啓 甲A1969

淮海實業銀行創立會通告

逕啓者本行股本已收足四分之一開業已閱五月爰應召集全體股東開創立會以促進行茲定於六月六日(即陰曆四月二十日)就南通城南別業舉行届時請到會爲禱特此通告如因事不克到會請推代表到會與議敬希公鑒 淮海實業銀行謹啓 乙A2719

甘維露律師代表嚴金生通告

敝當事人嚴金生係楊樹浦人前因犯案被人控告經會審公堂判諭逐出租界茲經敝律師代表向公堂請求註銷前案業蒙上恩准所請許其回復租界安份營業深恐外人不知滋生誤會特登申新兩報代爲聲明務祈公鑒

交通部布告

本部爲便利交通起見特指定未設電局地方之一二等郵局代收國內電報名曰郵轉電報按照下列各條辦理 一凡在未設電局而有一二等郵局地方欲發電報至設有電局或郵寄代辦所各處者可將電報交由郵局收轉鄰近之電局拍發至未設電局地方之電報亦須由電局轉交郵局投送之 二凡交郵局收轉之電報應由發報人書寫兩份送交郵局收報人姓名住址務須詳細書明以便投送 三郵局轉遞電報應收電費郵資如左 電費按收報發報地點之距離照電局所定之本省隔省報價核收 郵資照郵局所定郵費章程收取快信及回執之郵費 言如須經郵局轉遞二次者郵資應加倍收取(即由郵局寄交電局由電局拍發之電報復須由電局寄由郵局投送者)至蒙古新疆與各省往來之電報以及蒙古新疆境內各處互相往來之電報其郵資均應加倍 四華文電報之收報人姓名住址應書在收報地名之後(例如北京前門大街泰昌號王良)其在洋文電報內者應書在收報地名之前(例如電報掛號字碼者應照洋文電報例寫在收報地名之前 收報人姓名住址收報地名Smith Davenport Road Shanghai)但華文電報之收報人姓名住址如用電報掛號字碼者應照洋文電報例寫在收報地名之前 五華文密語或洋文電報內之收報局名應按照電報章程一字計算但在華文明語電報內者應按郵局章程 六華文密語電報應由發報人在電報紙上餘言欄內附註密語二字洋文者註明Code一字此項附註概不計費 七郵轉電報在郵局經手遞寄時應照郵局章程辦理在電局經手遞寄時應照電報局章程辦理 八前項章程自九年七月一日起在江蘇省先行試辦其餘省分施行日期再臨時通告 戊A1642

法興洋行啓事

啓者本行爲便利中外主顧推廣營業起見特請李石林鳳鳴二君爲本行買辦專運各種上等洋紙以及歐美協約國各種出品本行向蒙各界惠顧甚爲感激嗣後仍望各界照舊源源賜顧無不竭誠歡迎也 上海愛多亞路法興洋行總大班博施謹啓 丙A602

包飯同業增價聲明

謹啓者竊吾包飯一業向無同行是以價格不一近因米價驟漲百物昂貴長此以往勢難支持爲此不得已邀集同行公開會議決於陰曆四月十五日(即陽曆六月一號)起每客每月增價洋五角以維血本務乞貴號原諒俯允是幸並訂四月念一日假法界民國路四明公所開會討論進行辦法凡我各幇同業届時早降是幸 各幇飯作廚房同業會謹啓 甲A1946

靈理修養院遷移廣告

本院現遷英界卡德路祥福里一百另六號此佈 乙A3172

介紹靈子術催眠術大家羅世雄先生

先生體素虛弱而多腦病堂上兩親引爲深憂先生亦鬱鬱不樂年甫十二忽悟精神修養之術遂赴日本在東京學習靜坐法靈子術催眠術等苦心孤詣前後十餘年間未嘗一日輟也不惟深得斯術之奧義而自己身體亦强健異昔因念世之患精神病致入迷途者不可勝數遂在上海創設靈理修養院俾克普度一切殆亦我佛救世之苦心夫現世物質文明隨生存競爭之潮流愈演愈緊凡茲種種不有健全之精神與健全之身體恐在天演淘汰之列間有精此術者亦秘而不傳視爲自私自利之具嗚呼可慨已若先生者誠不可多得矣故同人於靈理修養院開幕之後樂爲介紹數言有志斯學盍抱杀薪憂者盍興乎來 介紹人 周俠侯 鄭端甫 周祖道 何成濬 叢仙儔 羅天儔 曹子瑞 丁少羲 王秉鈞 同啓 乙A4172

靈理修養院廣告

本院科目列下(一)普通科 傳授靜坐呼吸術及靈子術發動法(二)正科(甲)靈子術正科 傳授靈子術及靜坐法(乙)催眠術正科 傳授催眠術及靜坐法(三)特別科 傳授普通科及正科全部(四)治療科 診察一切病症(臨時酌定概不收費)注意一切辦法均詳本院章程 院址上海英界卡德路祥福里一百另六號 院長羅世雄白 乙A5172

江灣賽馬壹天

陽歷六月五號即陰歷四月十九日下午二點半起賽備有專車下午一點十五分一點五十五分二點鐘特此佈告 萬國體育會啓 2682乙A

華豐紡織股份有限公司推廣股額通告

計規元一百兩分兩次繳足詎至陽歷五月十七號核計所招股銀已超過原額十餘萬兩照章程原額祇可將認定股額折減一經討論咸以手續上頗費周折並有挪認股現由發起人共同議決改爲上海規元一百萬兩俾可發展範圍以副投股諸君之盛意用再登報聲明股額無多有意入股者請速向法界德銘里公和來顏料號內華豐紗廠事務所索取簡章及認股書爲幸 電話四三三七
發起人 聶雲台 王正廷 李柏葆 吳善卿 張英甫 李國欽
本公司股銀原定總數上海規元七十萬兩分作七千股每股諸君盛意 乙A2663

小呂宋老球牌烟廠

本廠創辦於小呂宋垂四十載歷出球牌金公牌各種雪茄暢銷全球名震遠近當久在諸君洞鑒中矣另有球牌香煙一種純係呂宋煙葉製成色香味三者俱出天然性足驅滅疫菌乏刺戟毒素因裝飾樸實故售價特廉風行於菲律濱羣島一帶嗜煙者無不爭先購吸惟是近地銷行雖求過於供中國市場乃未普及識者憾之爰在滬設立分行將該香煙改裝十枝紙包(原係三十枝紙包)與各種雪茄一并推銷各省俾同好者得便采吸焉

本分行寫字間暫設上海圓明園路十一號各埠欲代理者請向該處接洽可也

旅美觀察談出版廣告

旅美觀察談乃王君一之麗著首經本報揭登自由談欄深爲讀者所稱道茲更從事增改裝訂成書計十萬餘字共二百八十六頁分爲上下兩冊訂成一部內有美圖風景蓄四十八面又各項鋅版序文銅版照片等二十一面封面係五色套版茂林清谿圖本書刷印精良紙張潔自定價每部大洋八角照碼八折外埠另加掛號郵發一角谷書坊如欲批發以五部起碼郄用現欵此飭 申報館出版部啓

商務印書館續出
中國名勝第四種 西湖 第二三集
每集一元

西湖名勝甲於天下本館前將湖上諸勝景影印成帙極承遠近歡迎茲復將新得諸片續印成二三集皆爲湖上絕妙佳景遊者攜此可作引導卽置諸案上亦可當臥遊

中國名勝(每一冊一元)
一 黃山一冊 二 廬山一冊
三 普陀山一冊 五 避暑山莊一冊
六 泰山一冊 七 衡山一冊
八 孔林一冊 九 廣山一冊
十 雁蕩山四冊 十一 天台山二冊
十二 恆山一冊 十三 五台山一冊
十四 西山二冊 十三 盤山二冊

小說月報 第十一卷五號 商務印書館出版

俄國乞哈甫，瑞威易卜生，印度太谷兒，不是近代的大文豪麼？他們的思想，是適合世界環境的；他們的文字，是改造社會風尚的。要看他們的最新著作，請看本號小說月報。另外還有關於新思潮的各種撰譯文字，和諸名家的新體詩，新文學的研究；可以說是新穎的文庫，說部的名著。▲每冊三角 購者從速 外埠每冊加郵費二分

唐拓孤本 順陵碑

順陵碑爲唐武后建唐睿宗書自明萬歷間地震碑仆海內遂乏完善之本本局前借得唐拓原本用珂羅版精印發售預約截止以來各處來函僉稱此帖完善優美實足爲學書者之良範云云茲爲便利購者起見特選上等連史紙用金屬版精印四冊另就原碑刪去重複之字用連史紙印成集字本一冊發售預約陽歷八月底出版預約同時截止樣張函索卽寄 再珂羅印本前售預約早已截止現爲便好古家之參考發售特價每部六元六角以三百部爲限逾額仍照定價十元(庚76)

珂羅版印全碑 四冊 定價十元 特價六元六角
金屬版印全碑 四冊 定價四元 預約二元
金屬版印集字 一冊 定價一元二角 預約六角

中華書局發行

南京中國銀行發行江蘇地名國幣新鈔票廣告

本行新印江蘇地名國幣新鈔票計分一元五元十元三種現自六月一日起陸續發行與以前發行之江蘇地名舊鈔票一律通用特此廣告 戊A2232

招商局廣大快輪准於本月十九日禮拜六開往香港廣州 廣大賬房陳南屏啓 甲A1953

華商鴻生火柴公司准於端節出貨預告 總公司上海江西路六十一號 總廠蘇州胥門外王亭頭 甲A1653

河南副券明天開彩

湖北第十三十六期正副券准于舊歷四月廿六日開獎

綏遠第三期正券准于四月廿一日開獎

浙江塘工副券第十九期准於陰歷四月二十八日開獎

十九期 第五期 慈善救濟正副券 五月初十日開彩 將近開彩

綏遠第二期正券三大獎得主題名錄

頭獎一萬二千一百六十二號由本埠愛而近路公益泰號條公益泰號得一條四川路梅瑞里二十八號君得一條夏蘊熹君得一條田爾熹君得一條沈君得一條木作沈福興路沈君得一條寶山路義品里羅延德君得一條寶山路商務印書館郭樸君得一條 二獎一萬八千二百七十一號由本埠葉宏茂轉長安鎮源來分條出售老天香號王君得一條法界南陽橋梅瑞里二十八號 悅來布廠張君得一條悅來米棧王君得一條 城內縣前張家弄李福清女士得一條 胡君得一條 王同八號胡君得一條 何寶康君得兩條 三獎一萬三千八百四十六號由本埠大達來分條出售 方浜橋致遠里十六號李雲記得一條大達公司大昇輪船施任卿君得一條又大達來號兌去二條 福和烟公司陳春圃君得二條 乙A2670

河南救濟總局宣佈第四期副劵得獎人姓名錄

頭獎一萬一千八百三十九號杭州和記公司承銷轉批餘杭聚昌木行一條 餘杭杜貴卿得一條 西門外塑佛匠 鄭元茂棧售出 瓶窯鎮警備隊顧有全得一條 餘杭阿堯得一條 瓶窯鎮陳元德沈繼仁合得一條 二獎第一萬四千八百六十二號本埠老通源承銷轉批漢口分局承銷漢口振華公司代兌 餘杭宏昌烟棧陳子恩得一條 季坤合得一條 瓶窯鎮警備隊魏三國得二條 瓶窯鎮汪益興醬園吳有根得二條 三獎第三萬八千七百五十號漢口分局承銷 南奕鋒號獨得全張 戊A

上海老北門口 有利源 十八期疊中 慈善大票 三彩五彩 聲明

第十八期慈善大票四月十二日開出三彩第一萬二千二百七十九號由本號售與本埠虹口東百坊一條 萬寶源姚阿土君一條 西門武陵坊汪稚棠君一條 杭州大井巷馬鵬儀君一條 五彩第三千三百六十一號由本號批與杭州大利源售出 ... 上海老北門口有利源謹啓

上海老北門 大發祥 浙江正券連中頭彩喜誌

第十九期正券四月十四日開出頭彩第三萬零八百六十號由本號門莊分條售出得主台銜容後再登特此誌喜 各種彩票本號格外公道 乙A

中國鋼珠軸領公司遷移廣告 本公司今已遷移至北京路十一號四川路轉角倘蒙賜顧請移玉該處可也 A乙8663

華商柳江煤礦鐵路股份有限公司第二屆股東常會通告

本公司茲定於陽歷六月十三日陰歷四月廿七日下午二時假滬大橋北上海總商會爲會場開第二屆股東常會報告上年度營業狀況收支賬略更選董事監察人幷議決各事項凡我股東務希於開會前十五日內攜帶股票至新閘路一五四號交本總公司查對領取入場券選舉票及營業報告賬略等件幷請屆時蒞會爲盼再照章在定期股東會前十五日內暫行停止過戶合幷聲明 董事會啓 乙A0142

五洲藥房股份有限公司臨時股東會

逕啓者本公司定於六月十三日卽舊歷四月念七日下午二時在四馬路一家春開全體股東臨時會議並修改公司章程除專函通知外特此登報佈告務請各股東準時蒞會爲盼 五洲藥房股份有限公司董事會謹啓

華孚商業銀行召集股東常會廣告

本銀行定於民國九年六月二十五日(卽陰曆五月初十日)下午一時在杭州清河坊本行開第二屆股東常會報告八年份帳略各股東屆期務希惠臨如有因事不能到會託人代理者其代理人須以本銀行股東爲限並須備具託書爲憑除函外特此公告 乙A2668

豐大商業儲蓄銀行分派紅息換領股票廣告

本行成立以來營業頗稱發達所有八年份官餘利茲定於六月一日發給在股南總行領取幷換領股票息摺恐未週知特此通告諸君屆期請攜帶收據向濟南大銀行領取 乙A2667

泰縣泰來機製麪粉股份有限公司各股東鑒

現定舊歷四月廿七日午後二時在上海徐家匯路乾記弄本公司舉行股東會先期請持本公司股票向本公司驗取入場券此佈 泰來公司董事會啓 乙A

興華製麪公司開派股息廣告

啓者本公司已未年股本息經已議定照章派週息一分算由舊歷四月初一日起開派凡我股東屆期請到上海南京路本公司收取如舊股東則憑息摺領收新股東及利益股均憑股份收條領收此佈(開派時間)每日上午十一點鐘起至下午四點鐘止禮拜停派 庚申年三月二十一日 香港上海興華製麪有限公司啓 乙A2255

上海華洋德律風公司廣告

本公司已於西曆一千九百二十年五月念五日舉行股東年會議決分派股息每股計規銀五兩五錢各股東請持股單於每日下午二時至四時至本公司寫字間領取付屆時當於股單上蓋印給來人以不記名式支票此佈 總經理柯爾謹啓

伍祐泰和鹽墾公司股東創立會通告

敬啓者本公司訂期夏歷四月二十六日卽陽曆六月六日午後一時就上海勞合路億鑫里三號程宅舉行股東創立會屆時務請各股東早臨討論一切倘因事不克到會亦祈委託代表與議除另函通知外特再登報奉聞 臨時董事會謹啓

民國元年六釐公債第十三次發息通告

財政部爲通告事查民國元年六釐公債本年六月一日爲第十三次付息之期所有該期應付息銀除南京漢口江西三處仍由各該處中國銀行發付外其北京上海兩處茲特爲持票人領息便利起見自本期起改由北京上海中國交通兩銀行經理發付除將該期發息一覽表函知中國交通兩銀行照辦外恐未週知特此通告 戊A6822

英商保衆保險公司賠欵迅速

啓者小行前日鄰居失愼全遭殃及幸由胡松濤君介紹在保衆公司投保火險元三千兩事後當蒙該公司華總經理鄧瑞人君派員調查確實卽將該保險銀如數賠足毫無留難足徵該公司辦事敏捷信實可靠爲特登報稱謝 南市鹹瓜街 隆昌藥行啓 戊A2242

上海福安公司保壽險之可靠

先嚴瑶公前在福安公司保有壽險洋二千元不幸於本年三月初七日病故當卽電達該公司蒙派員調查屬實念及遺下孤哀幼小兒女卽日如數給領後願有賴足見該公司信用昭著誠實無欺用特登報鳴謝 嘉興北門內姚莊望雲里棘人程德昌啓 乙A2691

敬謝上海福安保險公司賠欵迅速

啓者先兄心聲於民國六年由嘉興譚百成君介紹向該公司保壽險洋三千元至今祇繳過保費三期不幸於本年三月二十日病故經該公司查明後迅於如數賠償毫無留難折扣等情特此登報鳴謝 嘉興新塍鎮屠劍石啓 乙A2692

我愛子女

人爲子女利益計不可不保壽險(一)子女依父爲生倘有不測一朝棄養則凍餒在所不免若保壽險便可無虞(二)子女長大婚嫁需費臨時籌措爲難保有壽險則期滿卽得鉅欵既可爲營業資本以發厚利又可免入不敷出經濟竭蹶之苦(四)自己年邁不能任事時保險期滿娛老有資以輕子女之擔負種種利益楮墨難罄故保險宜從速投保愈早則期滿領欵亦愈早請向中國人開的金星人壽保險公司函索章程一看方知所言不謬 總公司在上海四川路香港路轉角

美商美興公司經理格林福水火保險公司廣告

本公司專辦進口五金機器疋頭顏料雜貨及各種出口已歷有年早蒙各界歡迎毋庸贅述茲有美國格林福保險公司委託本公司爲中國各埠總經理特聘徐芝章君爲華總經理朱言斌君爲協理專保生財傢私廠棧行號貨物保險格外克己賠欵自由特權極爲迅速倘蒙惠顧請駕臨上海九江路念二號保險部接洽無任歡迎 保險部洋經理安森脫大班濮郎謹啓 電話中央六〇八 乙A2456

上海四明公所開常年大會通告

啓者本公所訂於陰歷四月二十日下午二時在本公所開常年大會選舉公議董事報告上年賬略及經辦各事並籌議北廠建築進行辦法凡我同鄉屆期務請到會除專函奉佈外特此登報召集諸維公鑒 上海四明公所啓 戊A2474

上海四明公所募集北廠捐廣告

啓者本公所前因殯廠不敷議決建造南北兩廠北廠度地虹口橫浜路早經填泥築基亟應興建惟預算造費至少需洋二十萬元尚無所出茲經董事會議決募捐之法按照預算最少之數分作一千願每願計洋二百元敬請諸同鄉父老兄弟諸姑伯叔熱心公益者濟濟有衆茲以諸君散處四隅平日疏於晉接誠恐敦請未周益滋咎戾爲敢登報廣告任每人先行認定若干願分投勸募襄成大舉我同鄉父老兄弟諸姑伯叔或勞玉趾或賜瑤章各自認定願數於五月十二日以前至民國路本公所接洽以便具柬奉邀一俟集願足額卽行分發捐冊成立募捐大會依限繳欵實爲厚幸 本公所謹啓 戊A2475

上海四明公所謝敬 范榮卿先生湯餅筵資移助本公所捨材捐洋一百元 戊A2448

上海南城儲材善會敬謝本會會董徐輔臣先生經募 諸大善士樂助常年施材捐台銜於左
喬家浜路豫通花廠 潤益紗廠 宏森花廠 錢鑑侯君 朱靜安君 各助洋二十四元
文朝君 中信泰號 鮑林根君 懷康寶莊 合興公行 各助洋十二元 徐采臣君 甲A1945

中國公立醫院敬謝吳仲樂大善士捐洋三百元 又陳韋鴻君捐洋十五元 永昌泰捐洋廿五元 章旭初君捐洋二元 何阿全君捐洋一元 金振卿君捐洋四角 以上各欵均已拜收除掣奉收據外合亟登報奉揚 仁風 中國公立醫院沈仲禮陳炳謙謹啓 甲A2446

感謝尊恕堂大善士

敬啓者敝院向無基金經費竭蹶久爲各界人士所深悉茲蒙于小川先生交來尊恕堂大善士慨助大洋四百元謹領之餘銘感無既除填奉收條外特登報端藉鳴謝悃而揚仁風 鎮江苦兒院謹啓 戊A2442

中國廣濟醫院敬謝

鄭幹卿先生熱心慈善見義勇爲慨助本院經費洋五十元 周廷記捐洋三十元 和記捐洋二十元以上各欵均已拜收除各掣奉收據外合亟登報以揚仁風 並代募長豐源成郭德記各捐洋五十元 名譽董事沈仲禮朱葆三 院長顏伯卿謹啓 乙A2702

上海聯益施材會捐欵誌謝

啓者本會辦理施材掩埋收殮路斃附設施醫近來苦力貧民寄居日衆而各處倘有一棺莫辦之慘本會應付之繁已可概見雖承各善士慨解仁囊而本會四方善士時予佽助而虹口梧州路本會經費支絀以致各項善舉恐難持久尚望仁人君子源源接濟兹將諸善士樂助捐欵登報以揚仁風
高飛熊君 蔡仁抱 陸子華 張伯掟 邱宏泉 裕源成號各五元
一條田新原君 念元 又蒙經募 陳翊周君十元 又蒙經募 王秀先 羊敬之 沈氏 張瑞康 馬鑑臣 王彩辰 甬東王氏 ...
[illegible]
虹口梧州路本會主任陸文中謹啓 戊A2449

上海廣仁善堂籌辦安徽春賑事務所第十六次捐欵誌謝

潘毓初君洋一百元 潘毓初先生經募 劉泰生先生經募
[illegible]
以上共收洋二百五十二元除掣收照彙解災區外特此鳴謝奉揚 仁風 戊A2431

聲明遺失股票

鄙人遺失記名式朱祥甫大有晉股份有限公司第二百八十號及二百八十一號股票兩紙並息單兩份遍尋無着除向該公司簽章掛失補給新單外爲特登報聲明此項股票如果發現均作廢無效特此聲明 朱祥甫啓 甲A1681

上海華孚銀行遷移廣告

本銀行向設寧波路九號已於六月二日（即陰歷四月十六日）遷移英大馬路五福衖口一百五十一號 電話中央二五〇二 乙A2688

中美商業公司遷移廣告

本公司經理歐美各國名廠各種機器大小五金紙張疋頭油漆肥皂煤油食物皮件等並辦各種國產運銷外洋因營業擴張舊辦事處不敷應用刻已遷至香港路二號新屋賜顧諸君請移玉趾無任歡迎 乙A0052

農商財政部批准謝霖會計師事務所廣告

有以上列各事委託代辦者請儘臨本所接洽或先通信商辦爲盼 事務所設北京前王公廠西口外知義伯大院

本所承辦事務如下 一規定會計章程及賬簿組織 一檢查帳目並出證明書 二淸算賬目並製報告表 三 四編製統計報告 五答復關於會計之諮詢 電話西局一千七百六十八號 戊A1474

上海隆華火柴梗片廠廣告

自來火一物爲日用必需之品市上所售日貨居多雖有華商數家自行製造惜所用原料仍多東來之品敝廠有鑒於斯特用國產松木鋸爲細梗薄片以供各廠之需俾市面上有完全國貨之自來火出現想亦各界所樂與提倡者也如蒙採用請駕臨敝廠賬房接洽 上海浦東六里橋隆華火柴梗片廠啓 乙A3942

遺失提單聲明

今遺失韓莊悅來公司第三十四號提單一紙抬頭裕昇祥號計運申生米一百八十六包欠運費洋二百六十五元三角六分此號提單已向上海悅來公司掛失原提單作廢特登申新兩報聲明 裕昇祥白 乙A2705

遺失田單聲明

上邑二十七保十一圖作字圩第二百七十一號業戶徐永康則田三畝七分四毫坐落閘北總局西隔壁其田單因匪亂遺失此田爲祖遺之產歷來自種自收並無抵押情事茲擬稟請縣署備案並請發給縣諭倘有冒名抵押及別項情事並原田單發現概作無效 徐三三啓 甲A1952

徐誦先啓事

鄙人今春舊病復發牽纏多時屢承諸親友枉駕探望感何可言現在賤恙已痊惟精神疲弱尚須杜門靜養深恐招待簡慢更滋戾疚特此登報布告並鳴謝悃 乙A2701

遺失證券聲明

茲者小兒於四月十三日午後四點鐘在上海黃包車上失去浙路證券十八支內計一千元十四支第一千三百二十二號至一千三百三十五號又一百元二支第一萬四千一百十號一萬四千一百十一號又五十元二支第二千三百七十六號二千三百八十七號今已向浙路總局掛失外特登申新兩報倘有人拾得作爲廢紙特此聲明 宋渭潤謹啓 戊A2427

財政部通告

財政部爲通告事案查本部發行六月期定期有利國庫券所有應還本息因金融關係擬推展三箇月扣至九月一日仍由各處中國交通銀行按券發付並加給自六月一日至九月一日三箇月利息恐未週知特此通告 戊A2428

推股聲明

民國元年在上海南市股關源大藏袋店施善生名下附有一股現因無意營業央中推併與經理張明良執業所有股本及餘利等一面算結如數收足自推之後該號與施善生完全脫離關係日後盈虧概與推股人施善生無涉恐未週知特此登報聲明 施善生啓 D A396

陳志廉啓事

茲者舍親吳乾元兄所設乾利號現因房屋一時難覓暫寓敝處該號與各寶行號如有貨物銀錢往來及貨物定進定出一切等情概與鄙人無涉恐有誤會故特登報聲明 華豐香皂廠陳志廉謹啓 乙A9962

律師楊蔭杭來滬凡欲通訊者請投申報館第三十號信箱可也

甲A1791

費翰卿啓事

先父殿祥府君日前棄養蒙由華安合羣保壽公司以身前保有壽險洋二千元即日撥付賠欵由翰卿親在上海江西路三十一號總公司領訖用敬登報以鳴謝悃 乙A2134

蘇州東吳大學招考

陽歷六月念五日招考大學中學各級插班生另有中學備班滿足十三歲准一體投考九時開考中西文各考論一篇學度高者兼試算術理化中西文能作二百字小論英文能作淺句年齡繳保證銀幣十元取則扣作學費不取奉還章程函索即寄 校長葛賚思啓 己A3442

南京高師暑期學校招生

本校爲推廣教育起見於暑假期內組織暑期學校延請北京大學南開大學及本校教員分任學程念七門王伯秋（市政）朱美春（國體遊戲及競技運動）何魯（高等算學）周槃（注音國語）胡適（古文文法與白話文法之比較中國古代哲學史）胡先驌（天演學說植物學教授法植物學教授法實驗）俞子夷（小學組織法小學教學法）廖世承（兒童心理學青年心理學）陶履恭（社會問題教育社會學）梅光迪（文學概論近世歐美文學趨勢）陳鶴琴（實驗教育心理學）陳榮貴（木工金工）賀懋慶（用器畫投影畫）張譚（英語教授法英語語音學）楊銓（馬克斯資本論）劉經庶（近代西洋哲學史）趙士法（個人及公衆衛生學）盧頌恩（與朱美春同）並設有國語講習科專門國語方面各學程修業期限均六星期學員男女兼收五月二十日至六月二十日爲報名時期願學者欲知詳細章程可向本校教務處索取 戊A2406

南洋路礦學校招生

定于七月三號招考專科（三年畢業）二年級中學一二三四年級插班生報名時隨帶四寸照片一張證金五元取作學費不取給還函索章程須附郵票三分校址上海法界霞飛路二百九十號 校長朱文鑫啓 戊A2456

之江大學招生

本校大學預科一二年級及附屬中學一二三年級均招新生有相當程度者可於陽歷六月七日至十七日來校報名幷繳試驗費一元照片一張定六月十八十九兩日在本校試驗國文算學英文歷史地理物理化學等科此佈 杭州二龍頭本校啓 乙A0862

神州法政專門學校校友會彙刊會員錄通告

本會現擬彙刊歷屆各科畢業會員錄業經就調查表式通告分寄各會員取稿期限於陽曆六月底截止逾期不候如有遺漏向上海西門外生生里母校函索表式各會員望互相通知藉免遺漏此啓 乙A2683

南京高等師範學校招生

本校招收國文史地部數學理化部教育專修科農業專修科商業專修科英文專修科體育專修科各一級（除體育科外學生男女兼收）除由各省選送外在本校考試者報名日期陽曆八月一日至十六日考試日期八月二十三至二十七日地點在南京北極閣本校教務處函索章程須附郵票二分 戊A2177

國立北京大學招考廣告

本校本科英文學法文學德文學俄文學四系（其他各系本年不招新生）及預科均於暑假內在北京本校及上海（西門外江蘇教育會）兩處招考一年級新生應考資格本科必須高等或專門學校畢業預科必須中學畢業但其所認考之外國語爲德文法文或俄文者則有中學畢業同等學力者亦得報名自六月十五日起至七月五日止檢查體格及試驗自七月十五日起分場舉行凡有志入學者屆期携帶四寸半身相片一張試驗費現洋二元並畢業證書（預科認考德文法文俄文者即無畢業證書亦准報名）親來北京本校第一院或上海江蘇省教育會報名簡章可逕向報名處索取並見每星期一北京晨報上海申報期星日上海時事新報等後面 A1922

北洋大學招生廣告

本校本年招考土木工一年級採鑛一年級冶金一年級新生各一班（四年畢業）預科第二部一年級新生二班（二年畢業）天津在西沽本校上海小東門內縣立第一高等小學均於陽歷七月廿一念二日報名廿三念四日試驗欲閱簡章函索即寄此佈 戊A2158

＊時評＊

◉戰禍之利用（冷）

戰爲人類之大禍尤屬國家之不幸然而今之人且欲從而利用之或則故事張皇或則妄淆視聽斯眞喪心病狂之極者矣

陜之戰信震動一時其實不過爲出兵於陜之借名湘之戰信震動一時其實不過爲出兵於湘之借名出兵之計成而所謂戰信者必漸安靜此乃利用戰信之一種也他若川有戰信而南北各圖進規粵有戰信而北軍視爲機會吳軍有襲擊之謠滇桂有開戰之說於彼於此無一不於戰信之中求利己之生活者嗚呼以一國之人而其設心若是是誠大可痛矣

＊命令＊

六月一日大總統令 督辦東省鐵路公司事宜兼護路軍總司令鮑貴卿電呈因病懇辭兼職鮑貴卿准免兼職此令

又令 特派宋小濂督辦東省鐵路公司事宜此令

又令 派張景惠爲東省鐵路護路軍總司令此令

又令 任命鄧克莊署吉林依蘭道道尹此令

又令 農商部呈准吉林省長徐鼐霖電請將吉林採金局局長高翔免職另候任用高翔准免本職此令

又令 任命阮忠植署吉林採金局局長此令

又令 農商部呈吉林森林局局長王景福呈請辭職王景福准免本職此令

又令 任命黃立猷兼署吉林森林局局長此令

又令 富連瑞加陸軍少將銜張廣熙授爲陸軍憲兵上校馬履恒鮑維翰均授爲陸軍步兵上校此令

又令 外交部呈請任命孫蔭蘭爲僉事應照准此令

又令 陸軍部呈請授高文豹徐緒正爲陸軍步兵少校均照准此令

又令 崔振魁給予一等大綬嘉禾章此令

又令 王懋賞給予二等寶光嘉禾章此令

又令 趙源張德恂均晉給三等文虎章此令

又令 錢志仁晉給四等文虎章此令

六月二日大總統令 任命張學良爲暫編奉天陸軍第三混成旅旅長此令

又令 棍布朝克丹晉封爲輔國公此令

又令 陳從義加陸軍少將銜此令

又令 農商部呈請任命朱晉署僉事應照准此令

又令 參謀總長張懷芝呈請任命王之棨王新銘爲科長應照准此令

又令 陸軍部呈請任命蕭同爲熱河陸軍第一混成旅少校副官王道達爲步兵第一團團附張文郁爲第一營營長馮志珂爲第二營營長王功擢爲第三營營長羅占元爲騎兵第一團團附蔣錫五爲第一營營長劉山勝爲第二營營長薛春和爲騎兵第二團團附王震昇爲第一營營長張錦濤爲第二營營長秦灝奎爲砲兵第一營營長李春元爲砲兵第二營營長均照准此令

又令 范樂泰晉給三等嘉禾章蔡宏勳晉給四等嘉禾章此令

又令 胡炳麟晉給三等文虎章曾金棨商文華均晉給四等文虎章此令

＊專電＊

●北京電 湘張所請駐鄂兩旅助戰、政府復電不准、張宗昌電陳、連日與南軍劇戰、我以兵力不足、節節敗退、現安仁已失、請迅派援師、及給發大批餉械、（三日下午七鐘）

●北京電 張敬堯張宗昌馮玉祥等各師旅長、聯名電請、對南速下討伐令、徐頌發交參陸部、會同核議、仍主慎重、（三日下午七鐘）

●北京電 張敬堯電、吳新田稱卅一敵軍率衆攻衡山、又從南嶽小道襲攻我軍右翼、我軍後路空虛、祇得守城待援、又報吳軍現守廠林舖待援等語、查省城空虛、無兵可撥、請迅令上游總司令所部之趙劉兩旅、來湘援助、歸敬堯節制調遣、（二日下午一鐘）

●北京電 張宗昌電、連日南軍增兵甚衆、逼近安仁、有進攻勢、我軍單薄、請迅示機宜、又通電稱、湘省戰事已開、請迅籌挽救、以弭戰禍、（二日下午一鐘）

●北京電 粵總裁復電、已飭譚延闓恪守原防、毋輕啓釁、希嚴電張敬堯迅將進逼軍隊撤回、以免接觸、（二日下午三鐘）

●北京電 吳佩孚電告抵漢、請飭交部多撥運輸車輛、（三日下午三鐘）

●北京電 王占元電、吳師於卅一上午十一鐘到漢、（二日下午一鐘）

●北京電 駐歲邵領報告、我軍定期撤退、而胡匪乘機欲動、華僑商會迭懇留兵保護、擬請向各國聲明、暫留華兵三連、分駐驛馬河等處、以護僑商、（二日下午一鐘）

●天津電 據可靠報告、謂海軍部向美國克迭斯公司、借欵五百萬金圓、半數用購美國水上飛機、半爲現欵、及聘定里特上校爲管理員、條件未詳、（三日上午十鐘）

●香港電 軍府舉趙藩回滇、謁唐接洽、（三日下午七鐘）

●香港電 外傳滇桂已在百色剝隘開戰、滇有一師兩旅、顧品珍主持、桂以柳州爲大營、又調李祥祿楊廣勝守黔界、（三日下午七鐘）

●香港電 岑昨電藍天蔚、探查川局、相機助熊、（三日下午七鐘）

●香港電 軍府調艦三艘巡東江、

●香港電 軍府卅電薩、張敬堯逼茶安耒祁、請撤阻、（三日下午七鐘）

●香港電 林虎在肇、大招兵援湘、（三日下午七鐘）

●香港電 唐繼堯調顧品珍全軍、由川回、已到百色、傳開戰已旬日、勝負未知、桂已電粵眞、禁宣佈、（三日下午七鐘）

◉泰興高少南君自述近狀

▲患體格軟弱疲倦頭昏之症
▲服自來血三瓶舊病頓減
▲續服二瓶飲食增加身體强健
▲精神容貌較昔大不相同

五洲大藥房諸執事先生台鑒逕啓者鄙人因幼年用心過繁以致體格軟弱時有疲倦頭昏之症經西醫調治服藥罔效屢見報載 貴藥房人造自來血能補血脈之虧虛助血氣以充足客歲在靖江任事承友人介紹謂自來血之妙用非常囑爲購服因函託申友華君至 貴藥房購得自來血三瓶先行試服服後似覺舊病頓減今春又向儆地貴分銷處購歸二瓶逐日沖服果見飲食增加身體强健精神容貌較昔大不相同始知報紙登載並非虛語鄙人再生之德全賴 貴藥房人造自來血所賜也不揣鄙陋聊述數行以告海內同病諸君速購試之免受種種疾苦則幸甚幸甚謹此鳴謝祇頌 道安

泰興方恒裕綢緞號高少南謹書 五月十八日

附告人造自來血 和平甘美 男女老幼 添精益髓 四時咸宜

定價每大瓶洋二元 每小瓶洋一元二角 功用服法 詳見仿單

◉注意夏令要藥

▲臭藥水 此藥水專能辟瘟驅疫除穢殺蟲洒於室中天井門前溝壑及街巷汚穢之處立能消滅一切不正之氣保無疫癘之傳染誠夏令之要藥也價目每瓶洋三角每聽大洋七角五分原桶批發格外克己

▲樟腦丸 此丸功用與臭藥水同惟使用較便儲於箱內可免蛀虫咬傷皮衣藏於懷中可除一切汚穢不潔之氣避瘟防疫功用甚大居家行旅不可不備每磅大洋二角原桶批發取價更廉

▲時疫水 此藥水又名十滴水凡時疫惡痧霍亂吐瀉或腹痛如絞或手足厥冷一切危險急症將此藥水五滴或十滴用開水冲服立見奇效重者加倍每瓶售洋一角每小瓶洋五分每盒四十瓶售洋一元二角善士大批購送取價格外從廉

▲良丹 此丹全完國貨專治感冒時邪中暑傷寒肚痛腹瀉頭暈目眩氣鬱不舒嘔噁反胃神煩口渴等症按患病之輕重定服丹之多少奏效如神價目最小包售大洋五分小瓶洋一角中瓶洋二角五分

總發行所 上海五洲大藥房謹啓

外埠五洲分號及各經售家均有批發

瑞和洋行 禮拜五拍賣

准於十八日三點鐘在本棧拍賣 同昌美人色絲絨 益豐 美人花標織花洋紗 怡德橄欖條 天青雪踏梅色花標 子洋紗珠羅布毛羽紗 南京條格布 公平長壽宮 北地胭脂雨泰 印度獅 念支金人 美文武魁 花泉蝴蝶牌 稍漬華記接頭漂布 漂布 美十全十黃邊 元西緞 童子四操 圖闊 百壽圖 藍條絨布 色花紗 棉紗 協隆大鹿甲 花旗粗布 餘貨不計此佈 瑞和洋行啓 D395

瑞和洋行 禮拜五拍賣

十八日十二點鐘本行拍賣 缸白相船電機一只 汽車部留聲機器打字機 機器脚踏車小烟囪 電車石金箱戒 鎗錶鐵箱鳥 車風扇皮胎軋 草汽車象服衣 料金地毯木器 另鐵床外國 物等不計此佈 瑞和洋行啓 D390

禮拜五拍賣 淨漬貨

殼件洋行

始創自同治九年 即英一千八百七十年

准於十八日下午二點半鐘在本行拍賣 稍漬花旗粗細布念五包 電風大鐵板十九件 鐵鍋四只 鐵床八只 釘等以及管子吊 茶葉油糖扁 物不計此佈 零星什物 殼件洋行啓 D361

今晚九時拍賣

本行每日下午一時列陳貨物待價拍賣古玩賞鑒每晚九時開拍風雅客家須知以賜顧者世界買賣新出現品轉不帶時人在門外角古拍賣行啓 B233

禮拜六拍賣 汽車 寶和洋行

准於十九日十點鐘在本行拍賣美國新式汽車一輛坐人七人計算可坐四人六汽缸只此一部機器上日佈觀 寶和洋行啓 D397

寶和洋行 禮拜六拍賣

食物 香水

准於十九日上午十點鐘在本行拍賣全姆盧晒 定魚辣醬油 可古牛 笋麥糊菓醬 尾湯糖棉白菓 香頭咖啡牛奶 各種菓油 箱水共計數十 又上等香水 路來 及各種食物 不計此佈 寶和洋行啓 D378

禮拜六拍賣

魯意師摩洋行

創始自同治十三年 即英一千八百七十四年

准於十九日下午在本行大小皮鞋大留聲機器書畫鐵床鏡椅外國花烟一物 寫字枱大衣箱車椅藤器 雪花雨衣衣服 什器外國男女衣 籍割鏡 書物 草紗子扇小 不應外計此 魯意師摩洋行啓 D369

華商拍賣

每逢禮拜六

下午二點鐘句羅法各色花緞標時降此本 叫呢花嗶嘰素夕呢局等請面佈公司啓 早拍 11332

禮拜一拍賣

魯意師摩洋行

創始自同治十三年 即英一千八百七十四年

准於念一日十點鐘拍賣吊舖頭等大床 新式高柱 銅床 香水 小銀箱器人鞋像瓶球車罩銀 器小銀箱 大衣 木十車八大 紅器球毯 地皮小 踏鐘脚 只念一十 打字橱架 銀外刀國四 木器 花拍以香爐石子生一不 應計 各種禮拜 魯意師摩洋行啓 D382

聲明成單作廢

謹啓者陰曆四月十一日本號向三年昌鐵號購意二號敝號來鐵一亦十一號鐵念五角者稱分一號敝號當按做二號因思成單帶掉此項交易向並無此成交等情昌號來函書明厚要盛定鐵鋪各書素昌即等催亦囑意號易屬當各鑒然子亦... 聲明此單既作廢出立號單回轉信用... 幸各寶號鑒 上海申新森昌五金號啓 1963

遺失提單

今遺失徐州府悅來公司八十五號提單一紙抬頭復興公司計蛋黃七十九桶乾白十九箱欠運費洋三百八十三元此項提單已向上海悅來公司掛失作廢倘有中外人等拾得作爲廢紙特登新兩報聲明 復興公司啓 甲B1872

遺失棧單通告

（駐華英美烟公司）（有限英國公司） 所有駐華英美烟公司第六三三二號之棧單一紙計香烟五十箱牌名英美烟公司已遺失特此聲明該棧單業已作廢 英美烟公司 一千九百二十年六月 乙B2

遺失棧單通告

（駐華英美烟公司）（有限英國公司） 所有駐華英美烟公司第六三三四號之棧單一紙計香烟八箱牌名千萬號業已遺失特此聲明該棧單作廢 英美烟公司 一千九百二十年六月 B2886

遺失方單借據聲明

啓者本年在陰曆四月十七日在老北門外界法北上街五昌業字十號九十九地圖一田土計單元號紙借據一張另有失去遺方單及借據一紙由陳子卿出名借聲明作廢 ... 甲B1937

聲明遺失成單

啓者四月十日所購易九粉一千包價易得易被易九粉四月份月初交標準兩一條六號一千八百成交包月賬掛有所得特登報申明此單作廢如有人拾得作爲廢紙 陳伯和啓 乙B2706

遺失作廢

茲遺失元號稅單六張三十五分〇三十七號照函行登明等路紙啓 茲由莊號止中處兩處作北豐行小莊南中外國報人外特聲明作廢 甲B1968

EXECUTIVE POSITIONS OPEN: There are more high-salaried positions then men to fill them. Book-keepers, stenographers, clerks, etc., you can prepare for promotion by study of I. C. S. Business Management, Secretarial, or Higher Accounting Course. Get out of the rut. Write today—right away. Office 16A, International Correspondence Schools, llc Nanking Road, Shanghai. (30)

汽車出售

今有Buick盤袞克上等汽車一輛新加油漆橡皮輪胎等均極完好堅固速度可達五千英里市價現値二千一百五十兩今願乏價出售欲購者請投函本館六號信箱接洽可也 C B895

受盤聲明

敬啓者近日錫路寗海洋廣財經意生號等附近年將均無鴻耗店盤源有鴻及主項與泰茂號現已由本號受盤所有一切債務... 泰茂號報聲明 甲B1935

聲明

茲啓者嘉興兒商經營多年自出上海各處... 自當聲明 甲B1940

歸併聲明

啓者南市記楊葛因別姓一祥泰記與楊氏合股開設雲章行祥泰興往來所有楊姓股份一併歸與楊周二姓今來記無涉 甲B1958

上海會審公廨通告

案准原告泰洋行代律師登報告佈達尼千元若於二於被告聯康代登表星堂案... 特准本不起訴即公投各呈案通告... 判決 甲B1962

上海公共會審公堂

爲通告事案據王房佳玉蓬莊銅橋託租伊向一號地由銀借伊千賠... 特到十合缺即到不九判在案民國九年五月十八日 乙B5042

特別大減價

是月起日兩期夏季期時貨各種花布多載不惠顧荷及蒙爺洋細至四角轉川路路波請 益利號啓 甲B1878

招請跑街

今有美國久已馳名之漆油到滬欲請富有經驗跑街一位能銷此貨薪俸從優另給佣金願就斯職者請投函至申報館三號信箱可也 甲B1951

招請西文排字

茲欲招請英文排字一人須有經驗者爲合格薪金從豐如願就斯職者請至遂路十二號 The Shanghai Life 俄文日報接洽可也

聲明告白

江新旅館開設上海書錦里由旅客房金不週行李抵押日久恐壞特登申新兩報聲明限兩禮拜內取贖如不取拍賣請諸君原諒 江新旅館謹啓 B甲1943

洗綢粉

浣濯綢衫緞質不損顏色光亮不退 永遠如新久久癒搓洗見鮮明次第增加 水可以穿着年存中國推最多皆不洗亮浴加之倍 粉去久以上等身士皮細緞洗淨自然又 代皂洗料久之全潔士皆繁運三腻沐下 白嫩增發全之價甚一蓋款交五運浴 ... 上海三馬路代理處 ZB2960

靈

明天出現 大家注意

通運公司

大馬路小菜場對門 電話中央三一六四

房屋期滿閉幕在即
即日起各貨特別再減價廣告

啓者本公司緣股東無意經營自上月起將底貨大減價發賣承各界士女聯翩惠顧皆云價廉物美敝公司得此獎譽更加格外克已以答盛情今因房屋於本月底期滿必須出屋再將所存底貨兼續到新貨一例不顧血本削價售清另有各種絲織花邊珠邊累絲邊等所存甚豐急欲收束起見均照來本一二折出售請各批發家衣業顧繡成衣者速來一觀幸勿失此好機會也 ZB2494

毒門 永濟專家堂 外科

本堂自戊戌年間設立以來歷有二十餘載經驗治白濁下疳魚口便毒爛脚楊梅結毒橫痃一切外科雜症 川林君 以及無名腫毒早投素症念奏效 ... 應世患者服此藥遺體無害 ... 午二點時八點鐘仍照舊例 上午送診 下午送診 逾時不候 津有問 診金概收上號 二角〇下午 仍照舊例 上海英界二馬路跑馬廳安康里內 永濟堂啓 丙B790

着華革行皮鞋

使君之足安樂舒適

本行特製之皮鞋請君購買一雙以爲夏季所着係用上等小羊皮犢牛皮及軟白皮揀選製造質料堅固欵式精雅着之足極舒適價目公道克己藉酬雅誼倘荷 賜顧竭誠歡迎

華革鞋行謹啓

南京路 二十四號

上海四明商業儲蓄銀行廣告

選啟者本行向設四馬路一號近因翻造房屋擇六月三號遷移南京路四川路惠羅樓上照常營業總寫字間號特登申新兩報聲明仰望諸君惠賜隆儀不收領緣靡費無益請注意 打字機器部分設江西路九號 不勝歡迎倘蒙惠賜隆儀概

本銀行開設以來歷有年所總行設在上海寗波路並設分行於寗波溫州漢口等處其他各大埠均有委託代理機關專營儲蓄存欵各項押滙商業往來各種存欵銀行業務無不手續簡捷及貼現等一切有特別存款可隨時面議如蒙誠信優待歡迎 B1464

美豐洋行啟事

福建旅滬學生會徵求會員廣告

本會成立將近一年近來旅滬同學增多間有未報名入會者請於六月五日下午二時本會在四川路青年會開交誼會時親到報名爲幸 新同鄉 未報名入會而本會事限於能力未能親造邀迎故特登報徵求凡有 甲A1927

德國六零六淋藥

▲專治白濁白帶▲ 世界第一靈藥

德國六零六淋藥專治男女五淋白濁白帶 ... 此藥服下立止 ... 大角每瓶一元 ... 外埠郵費加一 ... 上海英租界大馬路南京路 ... 乙B2708

耳聾丸

效驗如神

余年四十歲耳聾已有十年可謂老聾矣初起是耳鳴後即一絲不聞只有隆隆之聲 ... 上海四馬路丹桂第一臺對面濟生藥房 ... 一元 ... 金銘傳 927

德國原方最新靈藥 斷根白濁丸

當此白濁專治新久白濁遺精漏針體自止日見效 ... 每瓶一元二角 ...

白帶新藥

靈驗無比〇奏效迅速 婦女赤白帶下久不受孕 ... 每瓶一元

遺精靈藥

功效如神〇第一靈藥 專治夢遺滑精 ... 每瓶大洋一元二角

注意

以上諸藥寄售處 ... 上海英大馬路寶善街口 ... 乙B2700

中國玻紙

函索樣票附郵一分 請上海法界貝勒路光德里華光玻紙廠啓 甲B

各寶號主人公鑒

以人寶號有學問者十六數 ... 君亦了請貴職招明專號 ...

靈

明天出現 大家注意

自由戒煙 搶上安穩

生成戒煙上局無有不戒煙之 ... 樓品芳 ... 回春老藥局 百補衛生 丹 ... 每盒一百粒 ... 大洋一元 ... 乙2491

瘋症百效丸

瘋症原因氣血兩虧濕阻經絡 ... 每年每元 ... 函購 ... 濟生藥房 醫生 費伯英啓 丙739

小兒救命丹

大凡小兒 ... 每瓶大洋 ... 京都天寶齋 丙920

金士柏醫生

眼科醫院

院址 北四川路橋堍天潼路相近十五號 （在四川路橋） 每晨八時半應診號金初次一元後每日一角 午後在南京路三十八號候診

木行經理美國派生司惠脫

名廠各種上等印刷紙料 備有大宗樣子如蒙選購當格外克已以副賜顧之雅意 上海總經理公平洋行 C574

三癲 疥瘡 藥

每盒二角 不效還洋 上海盤門街三棋 茅閣二橋 愈 日 太廣念塊 和東二門 啓保號牌

西南第一中學校鑒

貴校於本年陰曆正月間立約租賃南市萬聚碼頭房屋爲校舍除正二兩月所收租金外尚欠洋一百餘元目前赴校支取詎知闃無一人茲特限貴校於一禮拜內將所欠租金前來清理倘置諸不聞即將所設校具變賣抵償不足仍向追補特此聲明 房主啓 甲B7491

上海會審公廨

爲盧光廷遺產事案據盧陸氏稟稱伊夫光廷於民國元年陰曆正月初三日身故按律盧陸氏並其子宗漢爲已故人之遺產繼承人請求給諭接管該遺產等情茲特登報通告凡欲反對盧陸氏接管盧光廷遺產之權務須於十四天內到廨聲明理由如屆期不到本廨卽准盧陸氏之請給諭管業此諭 中華民國九年六月一日 正會審官 乙B2420

筋骨痛瘋丸

痛瘋一症風濕頑痰入於筋骨肩背手臂足膝作痛麻木其病之原因皆是痰入血脈阻滯使筋骨血絡不能運動本醫生研究此丸消除風濕頑痰活血治風先治血行風自滅每盒一元雙料二元每料六盒五元 包愈斷根不靈還洋 外埠函購郵寄速寄費加一 上海浙江路三馬路口時芳照相館隔壁 德法製藥公司程鳳生醫生啓

兒科百病無憂散

小孩腠理不密易受外感臟腑清虛尤易積滯故患病較多而脈理未全精神未足故治病亦愈難往往誤投藥石致無挽救良可惜也此藥統治小孩百病凡急慢驚風五疳十積肚大項細停食停飲瀉痢諸症服此無不奏效育兒之家最宜備藏大瓶一元小瓶半元 上海盆湯弄寗波路口崔氏瓣香廬藥房啓

分設 長沙糧道街 福州總督署口 天津鍋店街通衢馬路內 南京下關大馬路 漢口報館對門 奉天省長公署東首 北京觀音寺街青雲閣樓下 安慶軍署西 江西 杭州上保佑坊之 無錫北門 江陰 巷內 開封北書店街南口路西

上海廣昌號

注意假冒

本號開設滬江二十餘載所製正式補丸小粒黑獅丹等性味和平不燥不熱行銷各省久遠馳名近因不肖之徒專謀假冒不知廉恥爲此藥力加倍於前務祈各寶號惠顧諸君直接面購外埠函購原班回件不悞如批五萬十萬者親臨面議格外優待減價便宜

商標 烏色補丸 獅 丹 上海東首方濱路口 弄內

立愈小腸疝氣限三日永遠斷根

上海京都天寶齋〇人患疝氣症〇徐速購試 立能消脹平囊〇可以立而止〇自恆宜認〇毋以自誤〇另有咳嗽順氣化痰丸每瓶洋五角服法另詳仿單

本齋秘製小腸疝氣藥其靈效神速可以推倒天下之疝氣藥也無論陰囊腫大陰核偏墜甚至坐臥不安症苦難忍速將此藥貼處立刻縮小氣脹消及至三日包能斷根屢驗百發百中倘若諸君不信東手百藥罔效請試服丸一料包可永遠不發

每料六盒五元另有七十二症八寶光明眼藥每瓶洋一元 南京路西首新里內便是 京都天寶齋啓 丙462

麥加利銀行廣告

本行奉英國皇家特許設立已六十餘年收足資本金六萬股每股英金二十鎊合共一百二十萬鎊歷年公積英金二百十萬鎊 總行設於倫敦分設中國之北京天津上海廣州漢口香港日本之神戶橫濱爪哇… 蒲開特安南之西貢海防緬甸之仰光台佛益南洋之檳榔新加坡巴達維亞泗水印度之孟買喀爾喀他哥倫布… 婦里柴古拉芝瑪德拉斯等處凡地球上通商之處均設有代理本行辦理凡銀行範圍所有之一切營業如電滙滙票押滙押欵兼買賣生金銀存欵無論金鎊金洋規元銀圓均可定期活期隨便利息格外克已如蒙賜顧無任歡迎 上海分行亦已六十餘年設於黃浦灘十八號 洋經理 司考德 華經理 王憲臣

聚興誠銀行廣告

本行於民國三年成立經政府註冊在案已收足資本一百萬元公積金念萬餘圓專理各路滙兌匯定期活期存款抵押貼現放欵買賣生金銀交換各種有價證券及一切銀行業務如蒙委托極誠歡迎所有滙費存息佣金無不額外克已用副賜顧諸君之雅意也除本國各商埠均有代理機關外茲將本行住址開列於左

- 重慶總行 住新豐街總商會間壁
- 漢口分行 住英界漢潤里
- 成都分行 住暑襪街六十九號
- 天津分行 住法界中間十九號
- 萬縣分行 住當舖巷
- 北京分行 住煤市街鋪樓洋房
- 宜昌分行 住大南門外一馬路中
- 沙市分行 住巡司街
- 上海分行 住河南路漢口路口四十二號 電話 經理室一二五二 營業部四三七五

英租界廈門路朱海帆先生胎產女科秘製百效育麟丸

此丸係朱氏歷代家藏秘方自先生移硯來滬應診已歷卅餘載之多凡婦科胎產及難於生育者或室女經血不調一經先生調治無不應驗如神茲以先生年近花甲冬令又患喘症以致病家請診或欲登樓診治諸多不便但滬上信服日衆有口皆碑業由錢種德等再三懇求請將秘方修合成丸照本出售藉以濟世而利病家凡丸分元亨利三種每服三丸計實洋三元服法另詳仿單茲不贅述〇分售處四馬路舒同壽 勞合路張廷德 浙江路錢存濟 門鷄橋天寶堂 馬立師同壽康 法大馬路泰山堂 總發行六馬路錢種德堂謹白

麟太康洋行廣告

本總行開在美國支加哥城歷有年所自設有巨廠專製鐵路車頭車身橋樑大小輪船及各種機器引擎大小五金等定貨迅速依期不悞取價公道能包造路礦機廠工程如有安保欵可分期繳付彙售各種洋貨多寡隨便各埠紳商亦可定購函詢卽覆請與本行華經理葉體芳君接洽此佈 行址上海五馬路A字三十九號電話中央三〇一三 洋總經理德資謹啓 ZA2222

三星帆布

上海總經理處法界天主堂街同順長記
總批發處天津宜嘱商行

宜彰帆布公司於民國初元在天津創製中國防水帆布第一家並製皮革箱篋以及衣包一切價廉物美誠實無欺行銷北洋不計及南洋各埠亦行銷數載於茲敢云守信守誠無虧商德故以信用換來今日之美譽名聲今後精益求精以副光顧諸君之雅意更所不致誤於購貨時務必認明三星商標為要庶不致誤

86

懷德堂老醫局 真正老醫局
王雨香大醫士

包醫 下疳腫爛 白濁腫痛 橫痃魚口

無實效之庸醫不同患症者注意焉 左近假冒很多請認明上海六馬路中市朝陽萬年茶樓西首第四家恒和油米店西隔壁懷德堂王雨香老醫局便是

貢立醫單包愈

粵儒王雨香在申臨証三十七年見多識廣治法精細其愈最速秘製白濁血淋刺疼內外毒痔靈藥照常大盒二元每料四元 珠黃下疳散 審神效婦女白帶丸二元 男婦下身腫爛 每服一元加料二元 偏墜 八寶五金收口散

白濁丸 花柳毒傳染所致或身體虛虧所致或濕熱而生或見血疼痛難忍立即止濁 治壞致毒入經絡 本堂在申臨證七十餘年專以濟世救人為心

花柳珠黃丸 靈效無匹專治男婦一切輕重毒症廣瘡濕毒咽喉腫爛溲溺刺痛便毒下疳橫痃魚口黃水瘡生肌丹 大小便而出立效如神永無後患生育

珠黃止痛丸 治小便刺痛紅腫欲破立服立愈大盒二元 濁淋漓便後 **珠珀**

本醫生倘用 升霸輕粉水銀毒藥主誠心忠厚為懷無論男婦各種因險毒症及前此醫症止立

楊梅包愈酒 如常驗若仙丹每瓶

為丸必招雷殛火焚 蓋本堂乃馳名老局比市上濫貼招紙亂登日報大吹特吹

808

一第 白濁聖藥

淋濁之症有數端有虛火有實火有實體有虛體或新患或宿疾或由花柳而起小便刺痛若不早治後患無窮本醫生悉心研究此藥虛實兼顧標本同治無論十年八年之老白濁三天五天之新白濁輕者一盒立止重者兩盒斷根且可永無後患無效還洋以昭信實或有延年累月不能全愈請至本藥房內診治當日可愈門診只取號金醫資分文不收價目每料二元單料一元外埠函購郵局匯寄費加一

四馬路丹桂第一臺對面濟生藥房費伯英醫生啟

丙 703 上海

鄭少賡 改良蘇灘 兼戲法 親到十六鋪法內大路牛房後法捕房英租界二八鐵五三號

靈

廣東種德園秘製 化痰止咳聖藥

化州橘紅法製半夏乃化痰止咳之聖藥本園秘製人所共知無待贅述以其功效千萬般有說不盡凡年久痰喘咳嗽服此最為有效咳嗽者每服一方服洋一元各界諸君用此藥露之神效者久咳有新咳者速嘗此日廣治痰嗽每洋一元露五瓶每瓶洋一角○正○其藥止咳之神驗每日蒸一瓶服後氣順聽喘平上海總發行所河南路老巡捕房對門種德園藥局

402

認明頭項結核老牌 瘰癧丸

瘰癧一症根苗陰虧火旺氣鬱不和思慮不遂先天不足後天失調氣血凝滯痰結項間以致本醫潛心研究製成此丸不論新久輕重合洋一元每盒五包外加寄費之類傳方秘授洋一元每盒五包外加郵費一角 浙江路三馬路口時芳照相館隔壁程鳳生藥公司德法製店 外埠函購郵寄

中第一遊場 新世界 在海大路 上英馬

國一藝 (價目)(門票二角)(電梯券每本五張售洋一元)(大菜券一元門票在內)(地道南北二部兩面交通)

愛華社 新長片 黑姑娘 邵雅軒 玉姑娘 寶和甫 霍連仲 寶和甫 韓永祿 玉姑娘 金秀臣 蔣九如 莫悟奇 田永奎 邱聘卿 陳鳳鳴 丁蘭蓀 朱蘭庭 朱耀笙 朱耀蓀 朱菊蓀 十齡童 夏蓮生 石秀峰 筱桂蓀 阿友小 影戲新 王小亭 施蘭美 百美班 洞天花園 小 新 大力鐘 擲球處 彈子房 電學社 鴛鴦池 跑驢場 大菜間 詳細劇目 鐘點

子劇 中手韻鼓 京大 空 新女 巧彈單絃 文明大鼓 單絃牌曲 五音 聯彈 大鋼叉 歐西魔術 彩戲法 三絃拉戲 改良崑曲 雙珠鳳 西廂記 荊釵記 笑 笑 笑 楊家將 時事灘簧 四明 文戲 電話 本怪灘簧 改良書會 校書唱 特別茶室 女子招待 樓亭假山 瀑布花園 機器打靶 汽車跑馬 商場 動物園 遊藝 中餐室 西餐處 閱新世界

女大鼓 邵玉寶 霍連仲 韓永祿 金秀臣 京韻大鼓 黑姑娘 五音聯彈

普陀山 二本 准十八夜出演

特煩周信芳續編 桂第前後觀音歷史 空絕 丹桂 文武崑亂情節做唱 第一 電光彩燈佛學好戲 台

本台超等藝員斑麒麟可考最稱熟手者破天荒佛學好戲普陀山(略)

本台聖事頗倒等戲聲譽卓著 [illegible] 諸君鑒之 ……

庶諸君 已就緒 今晚出演 准期登台 伏乞預定座位 諸君 免臨時向隅也

新愛倫影戲院

在美國界 舊戲院址

大部偵探長片連台最新愛情片 禮拜四五兩夜五點開演 第十八集五大本 最後大結局 第一次開演 怪俠奇緣 別開新 飛行大盜 奇緣怪俠 片最後四本 結局 禮拜六日戲 禮拜日戲

百代公司

電話號碼 二八六二 (四馬路中和里口)

本公司特請名伶合唱新片齊集到申現正開箱門莊發售其價克己如蒙賜顧無不竭誠歡迎之至

上海 百代公司留聲機器部

百倍東山絲竹 本公司發行之各名伶唱片時有缺致惠顧諸君每每枉駕殊覺抱歉茲有大批新片到申即日開箱發售如蒙光顧尚希從速特此露佈 代傳南北歌詞

(四川路九十九號函索樣本當班即寄)

若欲除根非此不可 濟生老白濁丸

伯卿謝顏 ……

靈驗無比奏效神速

寰球第一家靈藥

珠珀白濁丸

一盒就好偽藥欺人雷殛火焚

此管必白服愈先良止身血惡請快全一濁濁中分還費總口英開德 …… 上海三馬路口大馬路昌聯德大藥房

1037

購藥諸君認明老牌 立止白帶丸

司德法製藥公司 程鳳生醫生秘製 丙 411

三天包好不靈還洋 立止白濁丸

一盒包好止痛止濁永不復發

刺此遂內或虛癆秘平立洋濁年製丸藥精白每無妥各請疼上時藥 …… 程鳳生醫生 德法製藥公司 江浙路隔壁三馬路口 290

婦女閉經丸活人無算 乾血癆第一聖藥

衡此任樂損專傷治及婦少賢女 …… 上海三馬路內 …… 京都天寶齋 路西鼎新里二 上海洋鋪 …… 啟

靈

一瓶斷根 靈驗心肝胃氣痛

此痛散凡有嘗試性命極論何種心肝胃痛 …… 濟堂新藥大藥房 廣東杏馬路 …… 啟

趣爾曼汽燈 科爾

郵票一分寄奉 詳細說明書函索

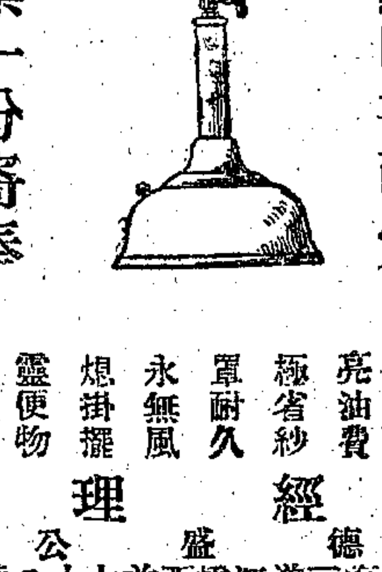

燈光最亮 油費極省 紗罩耐久 永無風 想掛擺 靈便物美價廉

經理 上海三洋涇橋西首七十八號德盛公

有強健之兒孫者為極樂之人

舉世企慕有強健兒孫之人是以君當設法使兒孫身體強健也但正如樹木然非得日光與雨水不能生長君之兒孫如不服司各脫乳白鱉魚肝油亦不能克償所願因此藥能強骨生肌補腦益體也故若君之小孩身弱患肺病血虧或骨症當立即使服司各脫乳白鱉魚肝油切勿遲延為要服後其小孩之身體必變為強健快樂四肢有力背脊挺直能使君於年老時得增快慰 (五)

SCOTT'S Emulsion

然切勿以奸商牟利之賤藥授與小孩以損害其身體須於封面上認明漁夫負魚商標凡無此商標立即屏去為要

如欲知此藥詳細請函至上海四川路五十三號茂生洋行內便有小書一冊寄奉信內請述明於何種報紙見此告白為盼

杜威博士原著

本公司現有存十餘種皆其傑作之冠較其演詞尤為詳晰有志研究博士學說者請來取購備有書價單函索即寄

上海伊文思圖書公司啟

C 416

久年夢遺而得愈

夫八之所不能免者病也然病之種類甚夥其最烈而難愈者莫如遺洩一症矣其患是症之原因多由於少年斵喪或因思念過度終日不能以致心腎不交夢亦洩見色即流余亦患是症迄今已逾五載求醫服藥百無一效… 且身瘦肉消神疲不醒飲食無味覺日沉迷非獨精神之難得已知將余自思之病已如此惟早… 後蒙舍親王君傳云上海二馬路西鼎新里內京都天寶齋藥局特別研究新法化學秘製純陽遺洩… 專治一切夢遺滑洩等病且服之有中流砥柱之力余聞之遂購一料計洋五元按時服之五日始見… 而知味精神漸強厥後又購一料隨服隨愈非但遺洩全愈而且身壯體健舊疾已除喜出望外余思無德可報特將靈驗實情列於報端以告患病同病須知別求但購是藥必有奇功可搬矣 湖北柵彭梅卿謹啟

公電

●醴陵張宗昌來電　各報館均鑒、卅電敬悉、感忱、原冀湘軍、有所覺悟、消弭禍機、乃彼得隴望蜀、大肆野心、既已進佔衡寶、本日早九時、復圖攻安仁、直抵城下、猛烈射擊、茶陵南軍、亦於今日進撲縣城、其勢甚急、察其用意所在、實係索戰已久、宗昌忝列軍籍、謬總師干、懼髀肉之復生、豈辯紛之是甘、所以不忍輕以兵戎相見者、誠知混會難停、轉圜有望、尚期井掘五仞、終有及泉之日、何意河決千里、竟由一穴之穿、而使國家日就淪胥、湘民重罹水火、可為太息、現既變出意外、釁由彼開、宗昌迫於萬不得已、當率所部、聽中央之命、從國人之後、以與破壞大局者周旋也、據實聲明、伏維賜教、第二路總指揮張宗昌印、

世界路透電

俄波戰事記

▲二日巴黎電　華沙波蘭參謀部發表公報云、過激軍之大攻勢、於五月十四日在特維拉河與泊里貝河間發動、用兵至夥、今已完全失敗、波蘭軍自五月二十八日至今、占據比里西拉陣線、波蘭軍俘獲敵兵數百人、獲得機關槍多架、過激軍在烏克蘭鐵路區域內、進攻數日之久、為波蘭軍所敗、被迫退走、波蘭軍騎隊與敵騎隊交綏、而重創之、敵騎兵一旅、率同馬匹、逃降波蘭軍、

英議院時局答問

▲二日倫敦電　今日午後波拉勞氏在下院答覆自由黨議員賴方氏之質問、謂威爾遜總統已允應請畫定對土和約中之阿米尼亞疆界、又答急進黨議員鄰巨氏之質問、謂海委斯大會並未創設任何新財政委員會、不過將英法兩國員所討論之數種議案、移交專員更加研究、然後報告英法兩國政府、但至今尚未報告、彼等且無規定賠款總額之責任、至於報告將否宣布、未能預決、

英俄通貨問題

▲一日倫敦電　晚旗報得悉英政府將許勞農政府在倫敦設一商業總事務所、以便辦理與英國交換貨品事、路透電社向各方面探詢、未能徵實此說、按英貨今尚不能運往俄國、若克拉新氏欲在倫敦設一事務所、與英國商家交換意見、則英國當道未便阻之、

俄德換虜條約

▲二日柏林電　今日此間發表公報如下、俄德政府已將交換戰事俘虜條約調印、互以輪船運送、凡釋回之人均遂特赦、

教皇之新命令

▲一日羅馬電　教皇今日發表命令、雖仍保持教廷對於世俗之權力、但撤銷不許天主教君主往羅馬訪晤意皇之令、主張意大利境內神權與政權間之調和政策、並勸各國親睦、以期減少軍費、此令發表後、聞國皇之依此新事態、首先往游羅馬者、為西班牙國皇、

波捷之交惡

▲一日倫敦電　西萊西亞舉行公民大會區域內波蘭人與捷克人之爭端、日見劇烈、據巴黎消息、波蘭決議與捷克斯拉夫斷絕外交關係、　捷克斯拉夫外交總長現駐倫敦、已請國際聯盟會派委員赴舉行大會區域調查眞相、

各國近事記

▲二日巴黎電　匈國工部總長白拉斯克氏將代表匈政府簽定和約、

▲二日巴黎電　德國巡洋艦斯士加特號與格洛登士號、今日下碇於希爾波、蓋將依照和約交與法國也、

▲二日倫敦電　每日電聞君士坦丁訪員電稱、法兵管理之塞拉斯一部分、今全由希軍接收該地秩序井然、法國因以得極大之榮譽、

▲一日倫敦電　君士坦丁電稱、東塞拉斯旅客來言、亞特里亞諾泊營之土耳其陸軍、現正在出動、且稱土軍現準備抵抗希軍占有該地、

▲一日倫敦電　希非爾特地方、因全國機師火夫聯合會罷工反對施行三級制之議、商業幾全停頓、驅開者二萬人、大工廠多閉門、

▲一日倫敦電　英政府近請殖民地各派代表參與斯巴大會、今悉南斐洲將不派代表、大約因意見宜自己盡之故、

▲二日比京電　比參議院電賀法總統安然脫險、法總統答謝如儀、

太平洋路透電

遠東民治共和國

▲二日海參崴電　海參崴臨時政府發表宣言、略謂遠東民治派、鑒於政局現狀、為勢所迫、不得不組織獨立國、而不願及柯爾恰克朝代所遺留之困難、與夫境內之烽火、蓋遠東俄人決計欲脫離此困難、而鞏固其身家之存在也、遠東新國之組織、現遇種種阻力、其最大者、為謝米諾夫、謝之力量、非依賴俄羅斯兵力而得者、現欲分裂遠東、遠東民治家已決計設立普及選舉權所舉出之政府、唯此政體、始可為國民所擁護、乃守舊派之謝米諾夫、強欲使上烏定斯克與海參崴分道行事、今上烏定斯克政府因日司令大井氏允不扶助外貝加爾單獨團體或個人之宣言、爰擬清除赤塔之障礙、(即謝米諾夫)已與日司令開始談判、冀達此目的、海參崴政府對於此事、完全與上烏定斯克政府同意、並予以贊助、希望俄人不久得由普及選舉、以表示其建設國家、並與遠東有關係諸友邦恢復友誼之志願云云、

▲三日哈爾濱電　臨時政府發表宣言書、以答勞工大會之報告、稱讚大會之事業、且謂現因中東鐵路之狀況異常複雜、及俄國機關應有適合民治之必要、故該大會之繼續存在、實所深願云、

▲三日哈爾濱電　上烏定斯克政府已以撤退赤塔滿洲里路線兩面軍隊之條件、提交日司令、而以官街(譯音)及赤塔二地、置於日本勢力範圍內、其西面及東北面之地、作為中立區域、謝米諾夫之軍與紅軍、退離鐵路三十基羅邁當、雙方擔保不阻斷鐵路郵政電報交通、中立區域由遠東民治共和國臨時政府管理、俄日軍均不得駐於該地、聞日司令答稱、尚未接政府着開談判之訓令、故必請示於政府云、

▲三日哈爾濱電　據可恃消息、鬍匪領袖四人、已由青島抵此、其名姓與形狀、為中國當道所熟知、

▲三日東京電　佛拉林與瑪西羅兩中尉、今晨由日后召見、贈以勳章、機師亦授有勳章、

▲二日漢口電　此間未得湘事切實消息、但聞吳佩孚直軍撤退後、譚延闓部下南軍、已據有衡州、現方進窺長沙、吳佩孚之兵、刻在漢口預備此行、漢口地方安靜、

▲三日北京電　張敬堯電致政府、請飭杜錫珪率帶砲艦由漢口進駐長沙、以防南軍由江入湘、徐總統已電岑陸、請速設法免湘禍、

▲三日北京電　今日國務院決定中國承認墨西哥臨時總統烏爾泰政府、

▲三日北京電　張作霖電請政府撥給軍用飛機三架、昨政府以舊式法機三架運奉、

▲三日北京電　英使艾思敦已由英政府晉封勳爵、

▲三日北京電　內務總長田文烈今日辭職、靳雲鵬昨晚遞第三次辭呈、

▲三日北京電　李盛鐸梁啓超電致駐美顧使、黎明頤伴合研究國際聯盟之教會、而組成有代表性質之一會、

國外要聞

菲列濱之米問題

中美新聞社馬尼拉通信云、東方諸國、近皆缺少米糧、致起極大問題、幸菲列濱善自補救、得免恐慌、其補救之法、則為灌溉、前此菲列濱進口之米、每年約二七二、〇〇〇、〇〇〇磅、年需付亞洲南部諸國二二、九八七、七五一庇索、後從事灌田、年耗三百萬庇索、如是約十五年至二十年、而菲列濱遂為米糧出口之國、不復仰給於他國、菲政府擬再於十年間籌撥巨款、大事灌溉、俾產米益多云、去歲以還、食料大缺、而以米為尤甚、羅仁島中部之五省、本為產米之區、而其間有一百五十萬哀克之米田、皆荒蕪不治、一九一九年八月、米荒尤甚、蓋以洪水時發、田皆湮沒、而一切播種、亦均沖去、幸天氣一轉、尚可補救、否則全年之收穫無望矣、然水退之後、食料仍缺、而經濟亦奇窘、一般飢民、多有掘植物之根以為食者、可慘也、立法院中人有鑒於此、亟謀所以補救之法、其間方法凡四十餘、而主持尤力者、則為灌溉一事、乃促政府設立一種正當機關、專辦此事、俾一九二〇年間、得以充足民食、後此亦不復有米荒之患、至經費一層、惟有竭力籌措、除教育衛生及交通三項不可少之經費外、餘皆悉數用之於灌溉、即常年籌還人民之公債、亦暫為停止、蓋移以用之於灌溉中也、商務與交通部附設之公共事業部中、近因此事而添設一專部、部長為一美國人、昔在美國會主墾植事務者、所需經費、今已達一百五十萬庇索、擬將已經察勘之米田、先行灌溉、此法如實行時、可有裨於二萬二千哀克之頭等米田、其他所用方法四十餘種、則可使米田三十萬畝同受其益、尚有一更大之計畫、則擬灌溉馬尼拉北部之滿拉根全省、其東北隅別以他法治之、蓋用水電機器以供給中米坊及馬尼拉廠中之用云、此法實行、需費甚巨、聞有私人方面擔任、而以美國資本為後盾、馬尼拉之製造、本已不在少數、日見發展、所惜者、缺少機力、致多輩附、而以柴油廠為尤甚、得水電機、即可去此困難、而於灌溉一層、亦可用此機為助也、菲列濱之行灌溉法也、為時已久、不自今始、昔時羅仁北部多山之區、農民皆立台行灌、足徵其多智、今者各地自治局皆受政府之命、組織灌溉機關、其所需經費三分之二、則由島政府發給、而田主方面、則每年每哀克應納年稅二庇索云、島中一切灌溉事宜、悉由政府從事組織、而一切費用、須田主任之、分期償還、二十年至四十年為期、每年應付之數、以其所受灌溉之田畝計之、多則多付、少則遞減、其所定大綱如下、㈠政府因施行此計畫而耗去之錢、應償還之、及期計年息百分之四、㈡另提若干、以抵償實行及保存此計畫之費用、㈢商務與交通部部長規定一數、由衆如數交納、作為實行灌溉後之保險費、以為地震水災及其他不測事變善後之用、聞此等方法、已決由政府分別施行、而由公共事業部長督理一切云、

歐西大運動會之籌備談　(續)

本年歐西運動大會、已議決於陽曆八月間在比「愛的華布」(譯音)舉行、其參與是會者、有英法比意等諸強國、會務事宜、悉由比國委員會積極籌備、惟此次大會、需費極鉅、蓋逆料與賽之人、當不下三百餘名、以目今之房金及車費計之、每名至少當需費二十五鎊、其他一切雜費、尚未計及、是以法比意諸國、皆已正式允助經費、以資鼓勵各該國之運動員、英國現亦在建議中、英皇因希望此事早見成就、私助百鎊、以作赴會經費、又聞法國所撥之欵、為二十萬法郎云、想此次大會、必能得全世界之注意也、

國內要聞

北京通信

▲剿匪軍組織之內幕　(飛萬)

自安系追倒靳閣而後、即欲謀本系內閣之產生、以北方有力督軍多數反對、恐不能實現、於是遂轉為軍事方面之預備、剿匪軍之組織、其用意固別有在也、剿匪軍之編制、外間傳說不一、或謂四混成旅、由邊防三師改編者、或謂五混成旅、由邊防三師各出一旅、合十五師一旅、第九師一旅而成者、或謂係六混成旅者、即第二說之劉詢部下第十五師改編二混成旅者、據參與此種編制之某軍官言、則外間所傳、皆非真相、剿匪軍之編制、實有十一混成旅之多、而在名義上則為一師九混成旅、由邊防軍第一師曲同豐部下改編一混成旅、第二師馬良部下出一混成旅、合為暫編剿匪軍第一師、名雖一師、實則兩混成旅、蓋一師但有兵一萬一千餘人、而一混成旅祇有兵八千、此暫編一師、有兵一萬六千餘人、足當普通一師一旅之數、以劉詢之十五師改編為兩混成旅、劉為馮河間舊部、素右直系以抗皖系者、及馮歿、劉見其舊部多被解散、恐將以次及己部、遂不得不屈身於段派、然段派於劉、雖聯絡之而陰實防之、此次將其軍改編為二混成旅、擴充其軍額、此中實含有監制之意、外此有邊防軍第三師陳文運部下一混成旅、近畿第九師魏宗瀚部下一混成旅、第五師張樹元部下一混成旅、徐樹錚西北軍中出二混成旅、吳光新出二混成旅、曲同豐兼暫編第一師師長、即為全軍司令、而眞正之總司令適為段氏、曲特其佐耳、所以將邊防軍一二兩師之兩混成旅合為一師者、據云尚有他種原因、如謂司令部下親軍宜較多、猶其次焉者也、馬良與靳段感情皆不惡、又為靳氏親手提攜之人、對其軍隊、未敢深信、故令與曲軍相合、第一師下級軍官、皆保定軍官學校畢業生、無非學生者、其知識較高、無論戰事勝負、若縱兵劫掠之事、當不易有、而二師則多舊軍官、或不免有跋扈之行動、惟舊式軍官多服從、而學生出身者、則每有籌是非計利害而後動、故使二者互相牽制、外此尚有皖軍擬加入一旅、則尚未確定、曾未列入編制之中、此種偉大編制、使但為剿匪而設者、則未免小題大做矣、目前無論何省之匪、斷無須用九萬餘軍往剿之理、此編制之足以動人注目、又何待言、據個中人云、此次改編、其軍費絕不發生問題、因已有曾總長負完全責任也、問其來源、則云以某路為交換而借諸日本者、第軍界中人、對於財政情形「不能深悉、姑作臆測語、亦未可知、總之此大宗改編費及開拔餉之所自來、在此財政界窘迫萬狀之時、實一大可注意之問題也、各軍動員之目的地、參戰一師(即暫編第一師第一旅)為陝西、而三師則為河南、九師魏宗瀚所部亦為河南、聞九師中人言、該師惟二步兵團駐豫河為段親衛、餘編一混成旅、本早擬開拔、以曹錕反對而暫緩、各師下級軍官之所言、皆謂此次實與易豫督問題大有牽連之關係、曹氏之反對亦以此、並謂曹氏有如果九師等赴豫、過保定、惟有阻遏之說、保定西城、已架大砲戒備云云、此其確否、尚待調查、曲同豐於二十七二十八二十九三日、在北苑邊防軍第一師師部大宴軍官、第一日為營長以上、第二日為連長、第三日為排長、此三日中、曲氏皆有同樣之演說、大致謂我國當內亂未平之際、正我輩軍人盡力之秋、國家養士、糜餉甚多、為欲得其用耳、倘不能為國平亂、使和平早日實現、誠足自愧、軍人之於上官、猶之犬之於主人、犬受主人養育恩、一旦主人命之齧人、犬不能問其人於己會否有惠、曾否相識、惟有痛齧之、即為主人之審友、與主人舊多往還者、苟主人有命、齧之勿問、軍人舍服從命令而外、他非所當知云云、現在此剿匪軍之行動、雖因有所阻撓而暫緩、然內部預備、進行仍力、將來之變化、一時正未可料也、

湘南事件之京訊

▲寶慶衡山安仁失守後消息　南軍襲攻湘南、連日戰況、均誌前報、茲聞某方面昨又續接湘省張敬堯三十日拍來急電二則、一係報告寶慶失守、一係陳請發給各項子彈、其一略謂、頃據田樹勳飛報、二十九日南軍在金田市等三路進發、直攻寶慶、兵力極盛、我軍衆寡懸殊、實力不支、不得已退駐桐羊舖、現寶慶已被南軍佔領、特此馳陳、其二略謂、南軍乘我換防之際、侵略湘南、復攻湘西、迭電譚延闓制止、彼方迄不置答、近復飭部進逼、進攻衡山、有直取長沙之勢、湘人驚恐萬狀、敬堯職責所在、不得不整飭戎行、恢復原防、務請飭由漢廠就近撥給九五六七子彈各三十萬粒、火速解湘、以厚軍實而資抵禦、此外政府又接湘督於三十日轉到吳新田司令自衡山拍來一電、似南軍近已由衡陽進逼衡山、電文略云、南軍以三旅分三面圍城、我軍維時祇到一團、又係初到、事變出於倉卒、情形又不熟習、新田督飭所部、正與南軍相持之時、不意南軍預伏在城內、伏兵乘夜、向我軍開槍、我軍內外被攻、猶復奮鬬、卒因伏兵槍傷我兵太多、士氣驚慌、萬難抵禦、新田迫不得已、遂於是日夜半率領所部衝圍而出、退駐距衡城三十餘里之樟木市、暫作攻勢防禦、堅守待援、再圖恢復、現湘督已派張敬湯為援衡總司令、共編三支隊、分起前進、第一支隊於三十日午刻出發、第二支隊於下午出發、第三支隊、尚待續編、又聞張宗昌亦於三十一日來電、告南軍自攸縣撲攻安仁、勢難固守、潘旅全部、擬即退出安仁、暫守綠竹候命、另有一電云、安仁南軍、進逼城下、茶陵亦同時告急、攸縣醴陵、謠言四起、土匪乘機竊發、時機危迫、已到萬分、亟當布置一切、又聞王占元亦來萬急電云、除將岳州於二十二日宣佈特別戒嚴令外、並將其鄂南要隘、一律劃作警備區域、院部昨致湘督一電、略稱迭電均悉、南軍攻破祁耒、逼犯衡陽、實係違背雙方議定條件、譚部所佔各地、自應力爭、令其交還、無論為軍為匪、凡係肆擾地方者、均應一律剿治、並希將擾亂眞相、宣布全國、以明曲直、一面由當局致電西南負責任方面、如唐紹儀岑春煊譚延闓唐繼堯陸榮廷各處、分別詰責、希望南北和局、不致破壞、

公府確息、東海於三十一日晚間、特召薩代閣在後樂堂秘密談話、約三小時、關於湘事頗有研究、據聞徐對衡陽失守、並不着急、且謂此事不可小題大做、去電交涉、當可生效、譚延闓想做督軍、始有驅逐張敬堯之決心、其實中央雖然換了張敬堯、亦不能將湖南督軍給譚、但我說雖力主和平、倘南方不見諒、我亦無法使芝泉退讓、結果只好開戰、所困難者為軍費火無着耳、是以我尚有一個亡羊補牢的法子、一面致電譚延闓、從詳勸導、一面電屬張敬堯、嚴飭所部、暫時勿向南軍攻擊、並由中央名義致電軍政府、從嚴質問、仍請其再止譚趙率兵北攻、此三種計畫、果能有一件發生效力、湘省人民、可免遭意外之塗炭云云、薩氏對此、亦極表同意、遂決定於昨日閣議提出討論後、即行發電、聞昨日閣議、確將斯項計畫通過、午後三時由院將該三電拍發、但未知覆電如何耳、

衡陽失守後、倪嗣冲陳樹藩兩人相繼來電致中央、灑述南軍此次攻湘之罪狀、並請速派大軍、前往征討、而倪氏情願再撥安武軍二十營、赴湘援助、昨聞安系之湘籍議員等、假太平湖開會、對於譚延闓攻陷祁耒衡寶、僉謂釁自彼開、湘省人民、何堪重罹刦火、擬通電詰責譚延闓、並請中央聲罪致討、以清亂源、

昨日譚延闓來電則謂本月二十六駐寶慶之田部兵丁十四名、超過四望山、向我挑戰、當經竄退、并未前進、該兵亦未抵抗、僅向北行、二十七正午、又有兵十三名、向西望山前進、意在挑動吾軍前進、吾軍亦未為動、是日張敬堯即有電報捏稱寶慶失守、二十八日無事、二十九日又來一百餘名、由金田舖分三路向我射擊、吾軍遂即回擊、乃該軍復向北遁、意在誘我入狹路、故不得不改道追蹤前進、該軍並未留守寶慶、聞已退至桐羊舖大營、寶慶城內、秩序如常、暫由吾軍代為駐守云云、譚氏來電如是、究未知是否確實也、

川中之倒熊消息

▲唐熊主力軍已接近　據軍界確息、唐繼堯劉已調集大隊人馬、開至龍泉、以圖乘隙進攻、熊克武亦令川軍集中新津牛市口等處、以備抵禦、兩軍主力軍、日漸相近、不日即將有重大戰事、又聞當局昨日續接劉存厚來電、略稱據成都探報、熊部在中江縣與滇軍激戰、熊力不支、向省敗退、現王文華已抵重慶、整師待發、唐繼堯並有通電到川、促令各軍從速作戰、俟將熊軍推倒後、即在渝城組織軍政府、日來重慶方面、紛擾異常、駐守之江防軍、自余際唐潛逃後、均被黃復生招往收留云云、又聞某方面近接電告該兩省最近情形如下、㈠滇軍近已佔領成都三十里之龍泉驛、㈡川軍現在成都東關外牛市口大麥舖一帶設防、雙方備戰、斷絕交通、川軍時獲滇軍偵探槍斃、計槍斃四五名、㈢成都兵工廠已停工、所有可用之軍械、概經移置綿陽、㈣熊克武現移駐新津、㈤本在成都之川軍、近約移駐仁壽北路一帶、㈥劉湘所部步砲各團、已由銅梁大足經安岳開至綿州施家埸等處、㈦川北石顏之兵、已開赴潼川中江太和鎭各地、㈧唐繼堯現電顧品珍、協同滇系川軍、倒熊收川、以為根本計劃、

戰事與靳閣

靳三次辭呈、有已呈遞之說、但據靳左右與國務院消息、謂該辭呈尚須三日始得遞上、惟總統則決不准其辭職、當再准其續假十日、於此續假期間、仍惟商請薩氏繼續代理、薩氏亦已覺無可推卸、至正式繼任人物、尚在虛無飄渺之間、大勢所趨、除挽靳復任外、恐別無辦法、且聞近日各方面、以主張挽留靳閣者、殆已一致、最近京內外軍政界要人、以湘南戰事發生、恐影響大局、均思出而挽回、並以留靳閣為入手、日前在京某要人、曾表示其意見、約有數端、㈠政府對於湘南戰事、祇求恢復原防、以伸中央威信為度、但須嚴限戰事範圍之擴大、㈡調和北方內部之衝突、㈢關於湘事問題、岑陸譚方面、與靳感情較深、可切電阻止、以維和局、以上三端、關係於大局頗鉅、故雖非絕對贊成靳氏者、但於此時亦不能不傾向於留靳之一途、惟靳方面之態度若何、迄昨晚六時止、尚未有如何表示也、薩鎭冰則於前晚、被召入府、對於閣事、頗有精細之研究、東海謂翼青迄無允許回任之意奈何、我之希望、惟有請君延長代理期限以度危局、薩籌思再三、始云鎭冰非不願延長代理期限、只恐貽誤國政、雖碎身粉骨、亦不能補救於萬一、所以至四日、仍請靳總理回任、或由總統另擇賢能接替、其原因亦即在此、非鎭冰苟安偷閒云云、而東海又一再勸慰、請其再續一月、薩仍堅辭云、總統如愛惜鎭冰、仍懇允准早卸鉅責、彼此又談二十分鐘、薩氏方允再維持十天、對於長期代理及改代為署諸項、薩氏則絕對否認、又聞近兩日間、連接湘南警報、東海焦灼異常、正式負責無人、深恐糾紛日久、益陷國家於不可收拾之地、遂復派員向周樹模說項、請為幫忙、周氏鑒於東海苦衷、稍有活動之意、

戰聲中之和訊

政府近接陸榮廷熊克武來電、均係催促局部謀和、大意均以軍政府移滬問題發生、西南各首領、均無謀和之心、又以各系意見紛歧、唐少川絕無代表全體之能力、是以非從局部入手、南北決無統一之望、電後併詢局部和議之入手辦法、究以何項為最要、可否與中央直接辦理、務速電覆云云、同時總統亦以南軍北犯、將於和議前途、發生重大阻礙、特電王揖唐、詢問和議之趨向、及西南對此之態度、其內容略分兩項、㈠西南在滬各要人之意見、近來是否融洽、而於南北和議、有無變更意見之處、㈡南北和議、究以粵滇何方面為歸宿、唐少川能否代表西南各派之意見、務速詳覆、以便中央對於謀和前途、有所應付、

蘇省長途電話與交通部　(續)

日人包辦蘇省長途電話之歷史、前函已詳述之矣、然昨據個中人語、尚有為前函所不及者、因賡續言之、電話

徐錫驥先生製　正氣丸
此丸純係中國藥材所製功效比仁丹有過之無不及主治四時感冒霍亂吐瀉中暑傷寒時疫痧氣頭痛肚痛氣悶飽脹舟車昏暈等症吞服數粒立見功效誠居家旅行常備之良藥零售定價甚廉批發照碼對折　總發行上海英大馬路盆湯弄口大生製藥公司

求子者鑒　淋病茶
溫臍必孕為男女婚久不孕一產久停男子乾道不振女子經脈不調貼此膏可得粉每張大洋五角每打五元凡男子五淋白濁服不論新久一盒斷根女子白帶亦有偉效每盒大洋一元函購郵票加二　上海西門方浜橋中西醫院

小腸疝氣斷根包愈
疝氣一症肝經受邪寒氣伏於厥陰之中陰囊時發腫大疼痛難忍本醫生秘製小腸疝氣丸能散肝經寒氣使陰囊縮小脹痛即平輕者一盒痊愈重者一料斷根每盒洋一元每料六盒洋五元批售克己無論十年念年危險重症服之即消真世上治疝聖藥也疝氣膏每張洋五角包退包換不靈還洋外埠函購郵寄　安遠寄費加一　上海浙江路三馬路口時芳照相館隔壁　德法製藥公司程鳳生醫生啓

美容　退雀斑藥水
此藥善消面上斑點並油光滯氣每日洗面後搽擦斑點能逐漸消退皮膚日見皎潔靈驗異常每瓶大洋六角外埠函購郵票可用寄費加一〇　上海英大馬路盆湯弄口大生製藥公司

上海大利源帽浙江紅　正四彩誌喜
第十九期浙江正券四彩八千〇九十七號又由敝號售出得主容再誌慶今會紀念一開彩全張六元湖北念八開彩全張五元河南初四開彩全張三元慈善初十開彩全張六元塘工十四開彩全張六元外埠函購原班回件●本號在老北門內穿心街西鳳里

注意　漢口葉開泰廣告
本店祖訓不准另開分店自開設漢鎭鮑家巷三百餘年甲寅六月因屋朽遷至大夾街陶家巷口交易照常向係聘請公正友人經理本主人均不干涉以一事權且各房月費亦有定額外不能私取分文近因人丁日盛家用有額倘有子弟假托本店牌號向親友及往來各號通挪銀錢貨物等情此係個人交涉請向本人理論與本店經理人及其伯叔兄弟毫無關係概不承認恐未週知特此廣告

快看　協商及參戰國與德國之和平條約
君不要知世界的大勢麼？君不要知中國的將來麼？君非歡迎專使口稱的是未簽德約麼？君非聲言罷課龜爭的是山東問題麼？為什麼不快些去購這一本協商及參戰國與德國之和平條約一冊來看看呢？這個書、原來定價一元、是七折可買底。我們店裏還有……

實用植物圖說
為研究植物者無上的寶笈。樣本已經印好了陽曆七月底要出版了、現在預約的價祇要實二元了。請諸君快快進來買些預約券、落得便宜哩！總發行所上海交通路新學會社惟『和平條約』各埠商務印書館均有寄售

奉大總統題獎　禁烟總會鑒定　戒烟必讀
徐錫驥先生著有戒煙必讀內述戒烟良法及調養法戒烟丸嗎啡有無擇法並化驗法以及鴉片嗎啡毒性詳載無遺曾蒙大總統各部總長各省督軍省長題序嘉獎本公司為濟烟毒廣印分送戒烟諸君寄來件郵票五分當即寄奉　上海英大馬路盆湯弄口大生製藥公司啓

國貨　大生牙粉　招請外埠代理分售
大生牙粉精選本國原料由藥學士徐錫驥先生監製香味馥郁裝璜美麗每日擦牙可免虫蛀牙痛等患凡各城鎭鄉村有熱心國貨願為代理分售者利益甚厚照碼對折　總發行上海英大馬路盆湯弄口大生製藥公司

信通股票公司
本公司經理華洋各種股票及有價證券內國公債票等交易倘蒙惠顧無不格外克己本公司在上海英租界河南路如意里口二百九十七號電話中央一千零八十八號

體虛白帶丸
凡婦女赤白帶下淋濁不止面黃肌瘦腰痠腿軟四肢無力醫治不早必成癆症無論十年廿年之老病此丸輕者一盒重者二盒立止斷根本醫生研究婦科數十年深知治婦女之病比男子難治因婦女帶下一症色不同虛實有別若藥不對症其害無窮惟此丸極靈極妥功效甚速每盒一元雙料二元倘有經期不准服之有調經活血之功年輕者可以受孕異常靈驗水不調或前或後忽多忽少阻經腹痛紫黑血塊另有調經丸每盒一元雙料二元每料六盒五元外埠函購郵局安遞　上海四馬路第一台對面濟生藥房費伯英醫生製

新淋久淋　余景誠
淋濁須醫其原便病至斷根為止倘用平常醫法或服止藥品一時雖可止住以後必復發者以為濁已脫體不知積毒於內久後復發起封口似膿非膿似精非精疊濕熱時淋時止纏身體病者無重要但保養不適必致短促血淋閉塞種種危險疾病本診所博士在歐洲習得最新發明科學手術無痛醫治新淋久淋全愈限期包愈保無後患無論有梅毒下疳魚口醫治陽痿遺精陽痿及生殖器疑難各病者請專科診所例空門診一元二角出診掛號英大馬路拋球場七十三號西醫

十五週年紀念　沈製鏡面散　生髮膠　各種良藥　一律另加贈品
本發行所十五週年紀念特備各種良藥贈品贈送物品之多者照加現銀批發新定特別另有贈品以期惠顧諸君及外埠批發直寄本發行所交易又得贈品廉價同上各種良藥另有總發行所上海山西路即盆湯弄大街人壽齋藥室主人啓

科法醫老新　白濁
本藥室主人發明沈製生髮膠鏡面散各種良藥名馳中外各省各埠代售如移釀成美〇又沈製鏡面散凡人受之靈效必定冒外埠代售偏地多是假藥受恐之每洋二瓶每料六瓶二元五角單料每洋五瓶每瓶二角五分生髮膠價同上

為電政事務之一、故關於電話行政工程等事、在交通部統隸於電政司主管、而別為營業考工兩科、依定制除電話行政事項、應由營業科主管外、其電話工程事項、例應歸考工科主管、而此外如有重大工程事項、則尚須先由該部之技術委員會審查決議、然後再行公布施行、此次籌辦蘇省滬蘇揚鎮甯長途電話一事、在前曹葉任內、根據於上海電話局局長之條陳、即有此種計畫、然當時不但電信合同未訂、即在部中意思、亦未嘗不擬自行辦理、旋以各電話局內部尚未完全整頓、故一時未遑舉辦、當時亦未曾交由委員會審查、此民國六年秋冬間事也此次舊案重提、依照定章應先交技術委員會審議、然後再由考工科辦理、方為合法、乃電政司蔣尊禕用營業科長林亞秀之說、不待委員會議決、亦不令考工科顧問其事、以為專利之計、因之電政司內各科日來對於此事頗有內鬨之勢、而蔣司長亦殊覺左右為難也、

此外尚有一問題為該部之所為難者、蓋交通部與中國電氣公司原訂有特約、(該公司係中美合資、其總理即該部之前次長葉恭綽、)凡交通部購買電氣材料、該公司均有優先之權、乃此次關於長途電話之材料、並未向該公司開單索看貨樣、竟逕向日本古河公司訂購、設使中國電氣公司執優先權之特約、以要索損害賠償之手段、為反對之口實、則該部將無辭自解、

其次關於蘇省長途電話之事、事先並未由部向江蘇軍民長官商明、但此事關係蘇省主權、現在地方人民反對之聲浪既起、則軍民兩長亦難免為之所動、一旦來電反對、則蔣林諸人即陷於為難之苦境、所以此次因江蘇教育會等各團體來電反對、即以咨請飭屬保護名義、向江蘇軍民長官陰探意旨、現在該處尚無覆電到京、故蔣司長日來頗有惴惴不安之概、

該部前因電信借款關係、於各話局添雇日工程司時、其原訂合同、本有日工程司應受各話局長之指揮、而各話局長對於日工程司亦有呈請撤換之權、又日工程司如有工程上之意見欲對部發表時、亦須由話局長核轉等之拘束、乃此次因長途電話而添設監督工程司、不但崇其名位、並且重其職權、蓋關於長途電話工程事務、尚須由各話局長向監督工程司報告、再由監督工程司核轉報部、喪失主權、蓋莫有甚於此舉者矣、

又聞該部電政司內、於去歲曹氏交卸時、結存現款五百餘萬、現在甫屆一年、而電政又為一種獲利事業、一年來收入為數甚鉅、詎知不但未見增加、並且連此五百餘萬之存欵而無之矣、據云此項現存各欵、係均由曾總長挪作黨費之用、故部內致無一文存欵、是亦可慨者焉、然則日後蘇省長途電話之分利者、亦可以想見矣、

◉中國與英日同盟

中美新聞社譯大陸報六月二日北京專電云、今日中國政府、正式通知英國公使、對於英日同盟中無論何項條件、確定中國地位者、非先交中國察閱、將極端反對、由此觀之、中國對於無論何國非經允許之擔保領土完全、概不承認、并不認何項條件規定日本在中國有特別地位、總之、非經中國政府許可、悉在反對之列、此項行動、係援當時石井藍辛協約訂定後之先例、今提出於英日之會議、頗有影響、後此他國凡有接洽而關於中國之治安及疆土者、必須就商於中國、此通告書發出後、中國政府他日如不承認英日之新條約、即可以此為怨辭、且亦所以示中國初步之試驗、與外國政府結一種強固之新關係也、

又大陸報社論云、中國之對外政策初發現時、吾人即問曰、北京已有何新局面乎、數月以來、北京因事變迭出、且有學生之罷課、於是其對外政策不得不延宕數月、迨數星期前、始行決定、不與日本直接交涉山東問題、但委其運命於國際聯盟、此事既決、則多數人所謂日本已以武力及債欵把持北京政府一語、為不可信矣、今者英日新同盟、已在進行會議中、北京又猛然覺悟、知中國於其條約內必有深切之關係、因又正式通告、凡於有關中國之條件、必須先得中國許可、方能成立、據本報北京通信員電、『今日中國政府正式通知駐京英公使、對於英日同盟中無論何項條件、確定中國地位者、非先交中國察閱、則極端反對、』觀於此、可知中國之領土完全得他國擔保、中國不特欲知其內容之究竟如何、并要求其就商於中國、如日本或他國得特別之地位及特別之關係、非得中國許可、則不能承認其條約、本報通信員又謂北京政府此舉、於英日會議、頗有影響、可示中國初步之試驗與外國政府結一種強固之新關係云云、吾人對於此言、頗希望其中、蓋此等奇特之同盟、無論何國、本當熟思此中關係、況一痛癢相關極切近之中國哉、今者要求其就商而取同意、其事極為合理也、

◉西比利亞新政府與日本

二日大陸報北京電云、今日此間接到消息、據稱日本已與上烏定斯克新政府、開始和約之談判、聞西比利亞代表、提出重要要求數條、內有解除謝米諾夫軍全部武裝及日本撤退外貝加爾境內軍隊等條件、據上烏定斯克傳來消息、西比利亞代表、已接受日本所提出俟遠東民國完全脫離勞農政府關係後、再與日本正式談判之條件、此外日本又有組織合法民主政府之一欵、聞已由西比利亞代表承認、大約日本不久即將承認西比利亞新政府、

北京晨報消息、海參威臨時政府所召集之議會、業已決定於六月十七日舉行、聞該議會組織大要如左、㈠極東臨時國民議會、以下列選出之議員組織之、(甲)斯達尼基選舉區其他行政單一區、(乙)村落之具有市之形式者、(丙)商工團體、(丁)職業生產勞働同盟會、(戊)政黨、㈡郡之選舉、於郡自治會或其代理機關舉行之、㈢此項選舉、純為普通選舉、凡市之得選出二人以上之代表者、俱適用此項普通選舉法、㈣合於一九一七年七月十五日所發布鄉村制之鄉村、得選出議員一人、而實施市政之市、則其所選之議員、數當其市會議員數之八分之一、㈤商工團體之選舉於商業會議所・商工會礦工業會・商業銀行代表會・漁業山林業會・及製粉業同盟會等之聯合總會舉行之、而各州選出之議員數、為每州五人、惟沿海州得由其特別商工階級團體選出十人、㈥筋肉勞動及職業勞動之議員、各於其同盟會之州聯合會決定之、其議員數為每州五人、惟沿海州則為十人、㈦各政派即俄國共產黨、俄國社會民主勞動黨社會、革命左黨社會、革命黨社會主義者、革命主義者、西伯利同盟勞動國民社會黨、國民自由黨、各舉議員一人、其他各政派之選舉代表、則由臨時國民議會規定之、㈧村落之不能行普通選舉者、由郡自治會議員之有權者選之、㈨鄉村之議員選舉、得準用一九一七年四月十五日所發布之市會議員選舉之規定、其選舉日期、則於選舉着手法令到着之日、速為選舉、

◉京華短簡

日本自魯案二次通牒答覆後、朝野議論、莫衷一是、據外交界確息、日本對於魯案之將來、刻已擬定數種辦法、(甲)疏通英法美各國、不干涉中日交涉、(乙)與協約國締訂條約(維持在中國之利權、(丙)魯案果得有良美之結果、當與各國聯明、有均等之權利、(丁)無論至若何地步、決不令失日本在華之威信、

外交團方面昨日消息云、前日下午三點、小幡公使以病不能赴外部、派參贊某氏訪外交部秘書、有極長之談話、聞關於某項交涉之態度、非常強硬、

匈約定於本月四日簽字、專使施紹基昨電政府報告、因事不能赴法、請由顧維鈞專使一人出席照簽、政府方面、已有訓令致顧使照簽、並聞奧約於上星期經參衆兩院通過、咨復政府後、已由總統批准送交國務院、大約本月四日、可望正式宣布矣、

哈爾濱五月二十一日電云、此間戊通輪船公司、接到電報、謂該公司有二輪船、行至松花江三仙(譯音)地、為鬍匪刦掠、並擄去輪船人員二人、勒贖重金、

意國扣留華乙案、前經交涉解決、惟該船迄今尚未放回、茲據意京二十九日來電、意政府於本日下令釋放、現該船已完全恢復自由、日內略事整備、即定期駛回本國

◉龍州會議之援湘計畫

桂省自陸幹卿、曾於去月二十二日召集兩粵各處之高級軍官、會議於龍州、討論兩粵軍事情形、及對付時局之態度、衆皆贊成桂軍暫取守勢、至滇黔兩省之對防軍事、非迫於不得已、決不輕啓兵戎、對於湘南近事、亦當審慎云云、翼日(二十三日)陸氏忽接湘南譚組庵來電報告、謂吳軍經已實行撤防、所遺防地、多屬要區、若與他項軍士塡防、恐不能如吳軍之親善、勢必惹起干戈、故決意先由湘軍接管、現已與北軍吳新田軍互有衝突、盼月波(譚浩明)速以湘粵桂聯軍總司令名義、急行援助、機不可失等語、在龍各軍官、亦以北方會有派出邊防軍入陝之命令、恐湘省方面、亦必有所變更、故皆主張先派一二部份之桂軍、急行赴湘援助、并擬定行軍之計畫如次、(一)議決先令護國軍第一軍司令馬濟堂統率所部軍士二千餘人、及護國軍第二軍林虎部下數百人、由粵省樂昌分赴湘省桂陽郴州桂東興甯酃縣安仁攸縣、(二)由粵省南韶連鎮守使沈鴻英率領所部、及楊謙益魯子材之滇軍四千餘人、由城口入湘省宜章永興耒陽臨武等處、與譚組菴之湘軍聯合、進攻衡陽、(三)委任桂省桂林鎮守使李祥祿調動所部軍士及廣西陸軍混成旅、由桂林灌陽兩處入湘省永明道州零陵祁陽邵陽與湘軍林司令結合、并與湘西各處民軍互相援助、惟此種援湘計劃、乃作為譚組菴之援軍、不用以為先鋒隊、以避桂軍與北軍啓釁之歎、梧州河邊、近泊有粵省江防司令部安太海通兩兵艦、裝載軍械甚夥、聞此種軍用品、即交與桂軍為援湘之用云、

◉杭州快信

新任美國駐京公使克蘭氏、定五日午刻來杭、此間軍政各界暨各團體、已預備一致歡迎、

省教育會昨開臨時評議會、討論杜威博士講演問題、及江浙教育協進會組織會員資格審查會等事項、因到會人數無多、尚待今日(三號)午後、續議決定、

省教育會、昨電北京教育部修正教育會規程、第十三條所稱中等以上校長、是否專指省垣各校、乞電復、

南京高等師範學校專修科三年級學生八人、定六月十三日到杭參觀、各校函致省教育會、暫假膳宿、該會主張謝絕、不知何故、

楓涇站被扣之米、現有湖墅諸暨各米行出面承認、指為係托鎮江森源祥號所辦之蕪米、已陳請江浙各當道、設法放行、並於今日(三號)推代表韓某等數人赴滬、向各方交涉、

杭州絲市、今日(三號)行情、肥絲每百兩四十八元五角、海甯絲每百兩五十八元、大茅絲每百兩五十五元、餘杭絲每百兩五十元、綢市擬於日內、在觀成堂會議新盤

◉南京快信

駐京美公使克蘭氏、為赴滬行商船曼德林號下水禮、昨偕武參贊德來達女秘書禮理司抵甯、李督派溫世珍陳廷談葛權三人、到站照料、未入城即轉車赴滬、溫顧問亦偕同赴滬、

省議員朱積祺提議、江甯省會應劃分省縣地方經費俾教育及實業各事便於進行案、朱翼雲提出丹徒已故前任縣知事倪曾埜虧空公欵應否勘限該家屬分別繳解質問書、黃次山提出甯省電燈分廠籌備遲延質問書、昨由會咨請省署於五日內答覆、吉林省議會函蘇議會、請寄地方預算大綱簡明表、並說明國地如何劃分情形、附以詳細說明、隨函寄來、以資參考、

陸榮廷代表黃自希、昨又由滬來甯、會晤李督、接洽和議、住軍署西花園、準今日赴京、再轉車赴鄂、接洽、

儀徵縣知事蕭文彬、因運商改行輸運、人心惶急、特據情呈請軍民兩長、轉咨鹽務署核辦、

徐州菸酒聯合分會呈請取消門銷捐、昨蘇事務局奉北京事務署指令云、查蘇省門銷捐一項、創辦已久、舊甯屬合區均經一律推行、並非徐州所獨有、且與舊蘇屬之坐賈稅同一性質、本不在公賣範圍以內、何能兩相牽混、率請豁免、所請應不准行、且菸酒聯合會非法定機關、尤不應干預稅務云云、

※地方通信※

松江

▲莘莊警局暗探之不法　莘莊警局暗探著名樂水大王之吳某、平時因借端勒索、致遭鄉人之怨、前日該大王在樂水公館內辦公、忽被鄉人扭交警局、區長鄭某無所措手、緣該探平日拍馬手段頗高、並有鎮紳某為之護符、故該區長無法辦理、結果反加鄉人以不應擅自私捕之罪、而樂水大王仍得逍遙法外云、

▲柘林鄉之逆倫案　奉賢縣境柘林鄉賭徒何桂祥、前月因賭起衅、將同賭之李阿大毆傷斃命、被該處地保王海棠勸通私和、詐去鉅欵、桂祥因此破產、事後桂祥漸患神經病、延至本月一日上午十一時、病竟大發、持菜刀一柄、向伊母猛砍、當將頭部劈開五六處、立即腦漿迸裂、倒地斃命、現兇手已被鄉衆縛住、由地保王海棠報縣請驗矣、

蘇州

▲緝私營軍械被刦　吳縣公署、接浙西緝私統領宋明爵公函、略謂、緝私二團十營一隊第十號船、於五月十一夜、在呂舍鎮被盜二十餘人、駕舟駛至、蜂擁過船、搶去九響毛瑟槍一桿、五響毛瑟槍二桿、並子彈六十九粒、以及刺刀衣服等件、時船上僅祗五人、當以衆寡不敵、致被擊傷兵士劉忠德一名、開槍呼嘯而去、案關搶刦軍裝、請飭屬嚴緝等情、溫知事當即令行偵緝隊勒限嚴緝矣

▲金士伯將在蘇設眼科分院　西醫金士伯君、為滬上有名之眼科專家、近設一眼科醫院於北四川路Y十五號、以救濟乏力延醫之貧苦小民、每日清晨、在院應診、茲因要事、將於本星期日(六日)晨搭車來蘇、屆時有欲就醫者、須於是日下午二時至四時、前往鐵路旅館求診、再金醫士擬一俟覓得相當地位、即將在蘇設一分院、每逢星期日晨間十時至十一時施診、以濟貧民、倘蘇州有樂善君子、出面代覓妥地、使分院早日落成、金君極所歡迎云、

▲鄉董請求平糶　吳縣二十七市鄉董事「除城市」張世璋等、聯名具呈縣署、略謂、吳邑迭遭螟害、上歲又遇水災、秋收歉薄、幾乎十室九空、值此青黃不接、斗米已逾千文、小民粒食維艱、後顧殊形惶急、閤城廂業經舉辦平糶、各鄉事同一律、懇乞迅予函致義倉、撥備米穀運鄉平糶、以濟民食等因、溫知事當即分函照備義倉及三邑積穀倉、一體查照矣、

▲蘇市火警　都亭橋西桑葉巷口栢年祥壽器店、於二日夜二時許失火、對門新和祥菜館亦遭波及、經各龍社馳往施救、北區關署長沙警佐等、亦均率警親自彈壓云、

鎮江

▲茶繭近息　皖產紅綠新粗茶、日有大批到鎮、各行收買、甚形忙碌、約計十萬以上、城鄉各繭行、已於夏歷四月十五日開秤、鮮繭開盤、定四十五元至三十五元、但本屆繭行不多、聞因近來絲市日疲之故耳、

▲會議開辦平糶　鎮地米價、現市已達十元、聞尙須續漲、苦力貧民、恐慌萬狀、丹徒縣張知事、特於二日下午二時、召集各紳董、在縣公署、會議開辦平糶矣、

揚州

▲八中上課後消息　省立第八中學、上課三日、到校學生、以四年級居多、緣該生等、以行將畢業、不願拋棄學年也、其他一二三年級生、到校甚少、聞有已塡悔過書、竟不來校者、綜計該校本外籍學生、到校者祗有半數、聞李校長並將已開革之某某兩生、亦已召來上課矣、

▲教職員宣言罷教　江都全縣教職員聯合會、為學欵事、於一日下午、假公共體育場會議、四鄉教職員均到席、決定勸學所再不發欵、即於十日起罷教、其宣言如下、吾邑教育經費、至本月十六日止、計短發兩個半月之多、迭電省廳各署、未徵實效、本縣公署及勸學所、又絲毫不肯負責、似此險象環生、同人勢難枵腹、爰於六月一日、在公共體育場公同議決、自本月十七日起、全體罷教、靜候圓滿解決、再行恢復原狀、至勸學所方面、已籌得一個半月學欵、訂於十日給發、特通知該員、毋現恐慌云、

杭州

▲留法學生請速議決補助費　浙江省議會昨接蔡元培函云、昨由香港丹次來函、略謂生等家計貧寒、志願赴法勤工儉學、曾援各省前例、向浙江省議會請願、要求補助旅費每人洋四百元在案、幸蒙議員全體贊助、惟當時生等急於放洋、而議會閉會之期又迫、未得此案通過三讀、即懇蔡吳兩先生、向滬上銀行與每人借欵四百元、生等始得於五月九日乘法船西渡、惟此欵係由吳先生一人擔任、須從速清還、方不至失信、素仰先生等熱心教育、懇即致書浙江省議會、請其提前通過三讀、將補助費從速發下、俾得清還借欵、無任感激之至云云、該生等苦心向學、殊堪嘉許、補助費一層、既經省會贊助、即希設法進行、早日將議案通過、俾該生等得安心求學、幸甚云云、

※專件※

◉陸規亮君為奸徒販米見齊省長譚話結果之報告書　六月二日　(一)

松江縣欵產管理處、商會、農會、教育會、各界聯合會、及楊君丁公・唐君志皐・張君蔚丹等十位、錢君邦泰等二百二十五位鄉先輩先生公鑒、敬啓者、奸徒販米、助敵病民、羣情憤激、諸君子本愛國愛民之熱忱、公推規亮赴甯、面謁省長、陳述種切、奉命之下、即於一號下午十一時、乘車赴省、二號上午、見齊震巖省長、承省長於叢脞之中、並約到他廳細談、歷一時之久、茲謹將當時談話實在情形、作問答體、為諸君子述之、「規亮」今日特地來見省長、為奸徒販米、濟敵害民、松江各團體、迫於公憤、羣推治晚、到省面陳、鈞座會否得到此種電報、「省長」昨今兩日、得到快郵數件、早知足下、日內必來、但目前松地米荒、及私販情形、究竟什麼樣、「規亮」松地目前、存米極少、不但貧民無米、即小康之家、及鄉村農戶、亦皆按日而糴、當此百物騰貴、生計窘迫的時候、而又逢到石米十元之奇價、平常五口之家、月有十元之收入、纔在難以活命、其不滿十元者、更不得了、至於楓涇車站的大宗私米、治晚於五月十八十九兩號、見各日報載楓站截留米糧、痛恨奸徒不顧民命、販米濟敵、爰於二十一日清晨、約友冒雨、由車赴楓、實地調查、確見十六輛裝米之車、停於楓站軌道之中、工人正在陸續卸米、詢之該處站長、據云、此項米糧、自十一號扣留至今日(即二十一日)止十一日、逐日偷卸、已去五輛、其行為不正、可無疑義、繼又詢之該地各米行、則甲謂乙私買此米、乙謂甲偷購此米、道旁路人、則謂係某某等轉販出口、想發洋財者、此種情形、皆治晚與友人、目覩耳聞的、「省長」某某販米、是否確有其事、「規亮」治晚囿於職務、未暇搜查證據、未便確指某人所為、然衆口同聲、則皆謂某某所為、好像鑿鑿有據、請省長於調查有證據後、以法律解決為「省長」此次私米、幸為任局長發電扣留、否則、一經出境、則無可查究了、惟蘇米皖米、不能不詳細調查、「規亮」米分蘇皖、然意圖出境、則已犯鈞署命令、已涉刑事範圍、已可先作地方平糶、治晚以為但問私販非私販、不問蘇米非蘇米、「省長」這個確有分別、因為二三個月之前、浙省缺米、官廳及人民、皆要到蘇糴米、吾確沒有答應、繼而謂往九江安徽等處買米、假道於蘇、請予放行、吾當時與他訂立條約、謂米必非蘇地出產、必有大勝關護照、必有指票、米數與照上所載之數必能相符、指票護照與米石必不可分離、有此成約、故不能不研究此種食米之出產地

※雜評一※

◉三辭三代　(默)

古人有三揖三讓而後受者、今靳之辭已三、薩之代亦已三、徵之古禮、靳可以不再辭而薩亦可以就之矣、然而今日之閣、仍在雍容揖讓中也、其所以揖讓而不敢受、何耶、非以有不容氣而欲取而代之者在耶、既欲取而代之、而又不能急切上台、於是為靳薩者不得不稍安以待、不得不揖讓至再至三而或且四五矣、

嗚呼、孰謂中國之要人好政爭者、

◉局部和戰

議和有局部議和、戰爭亦有局部戰爭、今於湘南局部戰爭之中、而仍欲進行局部之和議、是誠可異之消息也、今日啓湘南局部之戰爭者、桂派也、而欲進行局部之議和者、亦為桂派、一面言戰一面又言和、世界滑稽之事、有過於此者乎、

國富

此人丹　眞國貨　內務部　化驗過
認商標　龍與虎　註過冊　農商部
完正稅　廣銷路　稅務處　免重賦
愛國者　共覺悟　留心購　莫錯誤
大小包　請光顧　藥味香　推獨步
吃幾粒　並不苦　辟瘟疫　淸臟腑
治瀉痢　止嘔吐　願諸君　消熱度
國貨銷　國際富　國本強　國基固

人丹價格
小包洋五分　中包洋一角　大包洋五角　大大包洋一元　玻璃瓶洋二角
總發行所上海三馬路中法大藥房
分銷處各省各藥房並京廣貨號

上海大戲院

寳蓮 德國大秘密 續演三天

本戲院連日映演之大部連台寳蓮女士偵探長片德國大秘密荷蒙觀者歡迎中西報同聲贊美無任榮幸惟連夕座客擁擠過甚後至者樓上下俱無容足之地以致有不及購票徘徊門外者本戲院主任人抱歉殊深速至四天映畢而未經寓目之人頗多人以是紛紛函告中西信多至三百餘封皆欲續映數天以便未覩本戲院不敢有拂雅意故於星期五即陰曆十八陽曆四號起准再映演三天與著名女滑稽家梅白爾傑作灶下姑娘五大本一同映演但此次映過之後第一本至第五本德國大秘密影片即須運往外埠開映故請諸君毋再失之覿面致他日欲覩不得也此啓

大舞台 四月十八夜 特全文武藝員准拿手好戲 價目注意 特別包廂八角 特別官廳六角 二等正廳四角 三層包廂二角

孫雅舟 于振廷 王佳楣 趙如泉 賈璧雲 姚俊卿 張桂芬 陳月樓 陳嘉璘 七八本 六飛南遊

劉坤華 張春海 陳嘉璘 于振廷 張桂芬 應寶蓮 趙如泉 全本拷打吉平

毛韻珂 白玉崑 姚俊卿 王佳楣 王玉聲 陳月樓 殷春虎 趙竹卿

新舞台 十八夜戲價目注意 二等二角 頭等三角 特別廂六角 特別廳七角 月樓一元 花樓每間六元

南市電話二百二十號 北市電話三千四百九十一號 北來車輛直達本舞臺門口免查捐照

曹甫臣 許奎官 潘桂芳 陳筱穆 鍾鳳林 夏月華 張順來(劉唐下書 殺媳 酒醉題詩 裝瘋吃屎 大鬧江州 一夜演全)

邱治雲 張德祿 潘月樵 夏 趙 夏月潤 汪優游 潘海秋

周鳳文 月珊 君玉 趙文達

最近新排之十四本濟公活佛

法界共舞台 男女合演 四月十八夜戲 (價目)(夜戲) 月樓六角 特包五角 官廳五角 官座四角 特廳三角 頭廳二角 二廳一角半 三層廂角 電話三千五百十七

梁俊圃 張菊芬 趙月樓 朱榮奎 五齡童 薛銀麟 呂月來 三本(呂君月來編劇 此續情節)

呂月樵 木子君 筱金鈴 許鴻蘭 張文艷 謝水福 小寶義

本(離奇特別機關廳房活動) 天(山嶺身入無形種種異樣) 啟(幻術真刀真槍真與眾不同) 奇

馬春甫 小琴儒 詹潤泉 蔡紫紅 李鳳紬 俠(可稱獨一無二俠情奇劇)

花蝴蝶 白良關 鴻鸞禧

丹桂第一臺 四月十八夜戲 價目注意 特別包廂八角 頭等正廳五角 上層包廂四角 二等正廳二角 三層統售一角

白玉田(刺巴傑) 郝振基(夜巡) 范敏兒 元元旦(滿台大要火圈) 李少棠 王金元(滿台大要火圈) 陳嘉祥 麒麟童(念唱做) 李慶棠(表俱佳) 王靈珠(單手持) 馮志奎(帶歌舞巧舞五) 高秋鑾 王蘭芳(色綵帶打武套) 樊春樓 宋志普(勇異常)

普▶這齣戲的好處一時也說不完特別廣告是說他的角色布(一二)陀(本)景戲後面是他單說的情節穿插保你看得痛快千萬請早到 山◀

天蟾舞臺 十八夜戲特別大減價 優等官廳八角 特別花樓八角 特別包廂特官廳七角 頭等正廳三角 三層特等二角 三層頭等一角

每逢禮拜六日准演日戲全體藝員一齊登台 電話中央三七〇二

張全勝 洪際雲 王宏聲 吳月舫 彩霞 林樹水 森七 羅筱寶 打出

白牡丹 時慧寶 董俊峯 劉德松 李山亭 蓋叫天 祁彩芬

御林郡 水淹七軍 打棍出箱 嫦娥奔月 失街亭 空城計 大舞乾坤圈

大世界內乾坤大劇場 四月十八日夜戲目

另售月樓每位小洋三角 包廂小洋二角 正廳每位一角 洋小手巾小賬分文不取

日夜開映影戲 (最新)(佳片)

小金玉 小蕙芬 馬金鳳 富仙舫 杜文林 李人俊 粉菊花 侯雲峯 金禿花 韓金奎 小蕙扁 馬金鳳 小雙成 侯筱芬 孟冬徐 陳蕙跑 粉菊峯 李花 韓春來 金奎

盜仙草 任順福 策城山 東 馬

廣舞臺特聘天津回申金鈫鐸全女班

四月十八日演正本 杳元 和番 杳元 憶鈫

日價 特等大洋三角 頭等大洋二角 二等大洋一角

十八夜演配景齣頭 桃花源 二卷

夜價 特等大洋六角 頭等大洋三角 二等小洋二角

天蟾舞臺十九禮拜六日戲露佈 特別包廂 優等官廳 一律四角 頭等正廳二角 三層統售一角

李寶龍 王月舫 祁彩芬 諸雲仙 羅筱寶 劉松亭 林樹森 洒金紅 楊春山 何金壽 李德芳 時慧寶 蓋叫天 白牡丹 李桂芳 郭小福 洒金紅

天蟾舞臺四月十八夜戲特煩著名拿手傑作

白牡丹 時慧寶 蓋叫天 羅筱寶

嫦娥奔月 失街亭空城計 大舞乾坤圈 打棍出箱

中國第一俱樂部 大世界 在上海西新橋境

遊資每位小洋二角童僕減半

和平社 笑舞臺 新劇部 廣西路即汕頭路口 電話中央五五三一

價目(日戲) 月樓三角 特別包廂 正廳二角 二等一角 (夜戲) 特別包廂 正廳五角 頭等三角 包廂 正廳 二等二角 幼童減半

每逢禮拜三及禮拜六准日演日戲一時開演夜戲七時開演

十八日夜 最近實事新劇 老五殉情記 十八十九夜本 黑幕

◉男女老少一齊歡迎 ▲又是來信要求演日戲 (唱春)劍魂的可哭●嘯梧的可笑

◉大家想看的好戲

新舞臺 十八夜接演十四本勸善好戲

濟公活佛

◉十四本活佛之特色

上海大戲院 北四川路虬江路口 上海唯一影戲院

(價目)(夜戲) 包廂七角 樓廳四角 特廳三角 二廳二角 一廳一角 (日戲) 包廂五角 樓廳三角 特廳二角 二廳一角

今晚大部滑稽女王梅白兒演大本五頭集寶蓮二集多情 禮拜六日准演日戲 禮拜之晚准演長片

灶下姑娘 德國大秘密

聲線提戲 京舞台

靈

共和影戲院 星期五換片 西門外方板橋

今日第十六十七集 怪俠 四本

愛普廬影戲院 開設北四川路海寗路北五十二號

今晚戲目 最著名愛情長片 六大本 天從人願 英美戰報 滑稽笑話

內服外搽 六零六 六零六藥膏

上海太和大藥房

鼎豐肥皂廠商標啟事

羊牌 犀牛牌 獅牌 鼠牌 鹽牌 兔牌 獾牌 爵牌 貂牌 麒麟 和合 駱駝 僧帽 雙星 兜牛牌 寶星 貓牌 雙鶴 紐約 鹿牌 蘭花 豹牌 早晨 熊牌 三星 鷹牌 前門 貔貅 亞鈴 鷹牌 虎牌 古木 象牌 馬牌 鹿牌 猩猩牌 獅牌 貓牌 龍牌 鹿牌 鍋牌 狗牌 錨牌

本廠所出各種肥皂均呈請農商部註冊及滬海道尹給示保護在案現因商業競爭尤恐他人影射故將各種肥皂商標再行詳列於右以為同業明晰特登申新各報

計開牛牌耳牌

Z2172

毒門專家陳伯威醫士

花柳毒

路電車轉角處

陳伯威

贊成人 朱葆三 沈聯芳 謝蘅牕 周金箴 姚紫若 吳蘊庭 王一亭 梁炳垣 錢達三 項如松

216

徐桐詩 徐見記 遺失股票聲明作廢廣告

上海公共會審公堂諭

據北浙江路第一百七十六號門牌唐裕昌皮鞋店主廣東生訴稱近因營業失敗倒欠往來各款共洋四千四百九十二元零三分五厘業經協昌祥一戶赴公堂起訴其餘各戶尚未進行惟別無產業可抵願按破產例請將該店生財貨物拍賣公攤等情除堂諭外合行登報通告仰各債權人于三星期內自行來廨聲明理由以憑核辦此諭

中華民國九年五月念五日

1888甲

周鳴岐

介紹人 楊小川 顧馨一 沈聯芳 莫子經 錢貴三 傅筱庵 徐菊如 李右之 虞洽卿 朱葆三 楊信之 錢達三 天台山農 謝蘅牕 張樂君

花柳科

在二馬路新旅社隔壁良濟局

東陸銀行廣告

本行資本二百萬元公積金二十萬元專營商業銀行一切業務並設立儲蓄部劃出資本二十萬元辦理各種儲蓄存款如蒙惠顧無不竭力克己藉副雅意特此布告

總行 北京前門外施家胡同 電話 南局四七四八 四七七 四七六

通滙 上海 商埠 各大

分行 南京路拋球場口 東陸坊口 十五號 電話 營業室 中央 上海辦公室

經理方椒伯 副理賀賓舫 啟

同茂義記號加記聲明

本號於本年夏正四月十五日起所有同茂牌號已加添義記兩字於未加義記兩字以前所有營業盈虧以及人欠欠人銀票担保等情均歸前同茂主陶柳橋是問與現在同茂義記不涉恐未週知特此聲明

鳴謝滙通火險公司

鄰居失火殃及敝廬幸由林子晉先生在滙通保險當由洋總理同華總理彭幼雲先生到場看明立即償銀八百兩該公司誠信可嘉彭幼雲先生辦事公正敏捷特此鳴謝 邢家齋藥桂記啟 甲1691

註冊商標 德裕原皮西洋參

上海三馬路石路東首 電話中央三五二九號

西洋參苦寒微甘清涼和潤能滋陰降火養肺清心生津除煩和胃凝神為四時咸宜却病補身之聖品以服本色原皮者功效尤為偉大但此參產自美洲銷行吾國轉展輸運以致價值增高本行由美直接運來大小各種西洋參發售以來定價低廉深蒙各界贊許茲適初夏此參方為應時之品如蒙惠顧毋任歡迎注意本行歷年所存原箱揀出之破枝剪口甚多尚賜顧諸君不必擇形狀之美觀者尤能以廉價而獲上品之貨即希賜玉賞藥為荷 德裕參號謹啟 乙2987

因宜學社打字招生

另設特別班限一月畢業

本社創設日夜打字專科已十餘年選備各國極完善功課教以捷速方法常備各種新式最通用打字機器數十餘座一經來學即能閉目打字三個月精熟隨時加教速記並能介紹生意欲閱詳章來取另有打字機廉售虹口西武昌路大街三百四十九至三百五十號本學社啟 甲1906

立效遺精丸

凡腎經虛虧精竅不固勝胱受濕操勞過度心腎不交相火妄動遂成遺精之症或有夢或無夢日一遺或數日一遺其病雖殊腎虧一也但腎為先天之本精為養命之源久遺不止於是面黃肌瘦四肢無力若不早治終成癆病服本醫生立效遺精丸可以補腎固精不論有夢無夢新起二盒全愈久年一料斷根按日見效抱病諸君幸弗忘內經命知惜命須先惜精之語每盒一元每料六盒五元外埠函購郵寄安速費加一

上海四馬路丹桂第一臺對面 濟生藥房費伯英醫生啟 丙750

新開 太和春菜館

本館開設小東門外直大街選吉夏歷四月十六日正式開幕特聘名廚包辦筵席京皖大菜隨意小酌各色大菜際此商務競爭正值營業進行豐厚放盤配製清潔味和適口合宜衛生如蒙光顧格外克己無任歡迎以副諸公之雅意 太和春主人謹啟 甲1893

中國製藥廠 開鬱潤頭丹

人若有病必氣色不開亦有油光滯氣斑點烟容身內各種鬱症而發均不雅觀本廠醫學士費數十年研究功夫發明一種開鬱潤顏丹一經服此臭不肌膚紅潤容光煥發滑斑諸上駐顏之靈丹也治法詳後●開●胃水虧損上肝鬱氣滯●形容枯槁紅斑遍體汗斑疥瘡牛皮癬白癜●燥裂脫皮刺●顏色不開●頭暈目眩●胃惡口臭●肌膚粗糙●肉面雀斑痛●風●酒刺粉人宜服服法另詳仿單內服奏效價目每盒一元每打十元不論男婦老幼擦塗搽則有本廠之修容桃面散油十載老病亦可見效速矣●總發行所上海法租界自邇路嵩山路口又五馬路廣濟祥北棋盤街三泰西藥房●外埠經理處漢口黃陂街乙海春藥房華法藥房●山東沂州臨沂北大街美華藥公司考棚街文明藥房●河南開封長士街五洲藥房●直隸遵化州寬城泰順英華藥房●山西汾州中儲中美藥房●江西南昌合同巷普濟藥房●洗馬池太和堂藥房●廣西梧州威建藥房●溫州中英藥房中國製藥廠啟●廈門石埕街泰安藥房●杭州清河坊中英藥房●台州臨海五洲藥房●浙江衢州南街頭儲仁濟藥房●燕湖北街中英藥房●乍浦戊坊信義成洋貨號●磨子巷春華藥房●瑞州北城司前街唐泰和洋貨號

賞格通告

謹啟者敝號於舊曆三月初二日上午七句鐘走失學徒一名姓俞名阿安年十六歲身穿舊藍長衫灰布棉袍右腳甩面長圓如有人知道報信城內九畝地高墩路念八號門牌謝洋十元送到者謝洋念元儲洋以待決不食言 倪興錦盒紙號啟 甲1879

萬國九洲第一靈驗耳聾聖品

凡患耳聾之等皆因腎水虧損相火上炎或因鬱火傷肝以致耳鳴脹耳熱耳痛治病本齋家藏良藥屢蒙官商試驗故敢出而問世非徒漁利已也善補男女老幼久年初起一經服此九二三盒立愈血氣和呼吸靈捷雖真生陰津液退浮火除一邪熱服此丸十年二十年老聾重症極功奇藥料無不轉聾復聽真乃服血氣第一丸一料二料服此三二料

華品每盒一元每料六盒洋五元如有兩耳挖損作爛宜用八寶吹耳散無不立愈每瓶七角若有虛言欺人罪我惟天

舖設上海二馬路小花園東首 實齋○ 上海京都天寶齋啟 1339

留心假冒

▲貨眞價實▼

百補大保丹 林公 戒烟參餅 補身小保丹 眞牌 強種百補丸 老牌 辣克紅補丸 靈驗 婦科種將湯 固牙 金粘石牙粉 立效 三陰瘧疾丸 神效 小兒疳積糖 清香生髮油

總發行上海棋盤街嚴大生藥廠 麥家圈大生藥行房

▲批發從廉▼ 乙1982

噎膈反胃丸

內經曰三陽結謂之膈又曰一陽發病其傳為膈膈者食物不下出而復吐也胃者宿食或名化陽吐出陰反不能腐熟水穀故噎膈反胃之症不一其源宜久病之人胃虛陽陷脾血枯燥其患由於醫者不識以致胸膈阻塞食物下嚥即出口吐出者有因胃寒肝鬱者有因鬱怒之氣而成者此丸方係家傳秘方專治一切噎膈反胃等症不論新久服之立見奇效每盒一元五角外埠寄費另加江蘇寄路德路馬路三馬路相館程鳳生醫生秘製 上海浙江路寶安里六號 ...

普濟萬應水

瘟疫非出醫寒頭痛心痧症發生之利害孰甚朝夕發作治之不及以致喪命者有之本藥房發明普濟萬應水功效神速治一切瘟疫痧症惟此為最藥料純正無不靈驗夏秋之時家家必備出門旅行尤宜常備每瓶小洋一角 總發行所 英租界浙江路南首七十五號 忠恕藥房啟 乙4620

廣告

人造醴泉

諸君非欲求生活之幸福乎？抑知飲料為人生日用第一之要品乎？本所所釀造精清泉、人造泉之實品乎？年所發明此數求百尺深泉非土千尺而不可要...此泉其清如潔淨甘純非質下入地需之泉何苦...

四路也乎抑識難則非品...金九寶○電話中央一工程所三三啟號 京北迎泉？

蓋世美容品 的的嬌

此藥專治男女面部之不美無論黃黑烟容油氣痣痕血點雀斑白點晦滯...每瓶一元二角...

白濁香甜露

此白濁淋病丹且口服分不要露止瓶上北...

中國銀行函授學校

本校教授有効銀行業務...

靈

受盤聲明

庚申年四月十一日英租界三馬路台灣路仁美記...

推盤聲明

本旅館自庚申年四月十日起...

1339

橡皮帶

商標 R F C 商標 REGD TRADE MARK

最優等之橡皮帶 合宜各種機器轉動

最堅實之橡皮帶 公司工廠家家愛用

橡皮帶優點之說明

一 此帶無線縫故用於各種機器轉動保無失誤之虞

二 此帶無針釘係用棉條專法製造內實以橡皮其外又以橡皮包之故極經用而無破裂等患

三 此帶之構造既無線縫又無針釘且非層疊故與他種皮帶不同是此帶之專有特色也

四 此帶久用不致伸漲柔軟而不流滑性質堅韌無比且含有橡皮可耐久不腐壞遠非革製者所能及也

五 此帶經工程師考究妥善實臻至美其轉動力較之革製者充足數十倍且行動無聲

六 此帶之功用及優點種種不勝枚舉本公司印有詳細說明書價目表及樣子等函索即寄

大宗現貨出售

本公司現貯存大宗現貨厚薄闊狹自一寸二層至十八寸十層大小均有貴公司工廠如欲需用此項橡皮帶者請與本公司接洽者尊處一經試用深信必能滿意表示也

電話 中央一六〇六　總經理 上海寧波路一號至二號　電話 中央一六〇八

英國通用電器有限公司

上海 香港 漢口 大連 天津

REGD TRADE MARK 商標

買雀巢牌奶粉可得獎金

十一問一答

(一) 汝有患過重病而尚未復元之親眷否

(二) 汝因年老以致脾胃軟弱乎

(三) 汝患體弱兼欠睡否

(四) 汝是喂養小兒之母乎

(五) 汝有熟識女親友不日將為產母想食一種食物可使小孩先天充足否

(六) 汝所愛之兒當其在出牙及斷乳困苦之際要用一特別舒服兼滋補之食物否

(七) 汝患瀉痢否

(八) 汝恐傳染可畏之癆病否

(九) 汝曾禁忌飲酒或忌食同樣烈性之物乎

(十) 汝當戒煙之際想食一種調養身體之物乎

(十一) 汝臨睡之時要飲一和胃而有滋補之品以速安睡乎

答 且讓雀巢牌牛奶粉為汝助理上列各端

雀巢牌牛奶粉係為非常有力而易於消化之提神劑衆已馳名有年矣凡有未曾試過此粉而函索者本公司當以樣粉一小罐寄贈惟須將姓名地址開明券內並附郵票一角五分以補寄費然後將此券裁下寄交上海南京路八號雀巢牌奶粉公司

請將此券裁下

茲附上郵票洋一角五分請即將雀巢牌身牛奶粉樣子一小罐寄下為荷此致 上海南京路八號雀巢牌奶粉公司 啓

姓名 住址 年 月 日 申

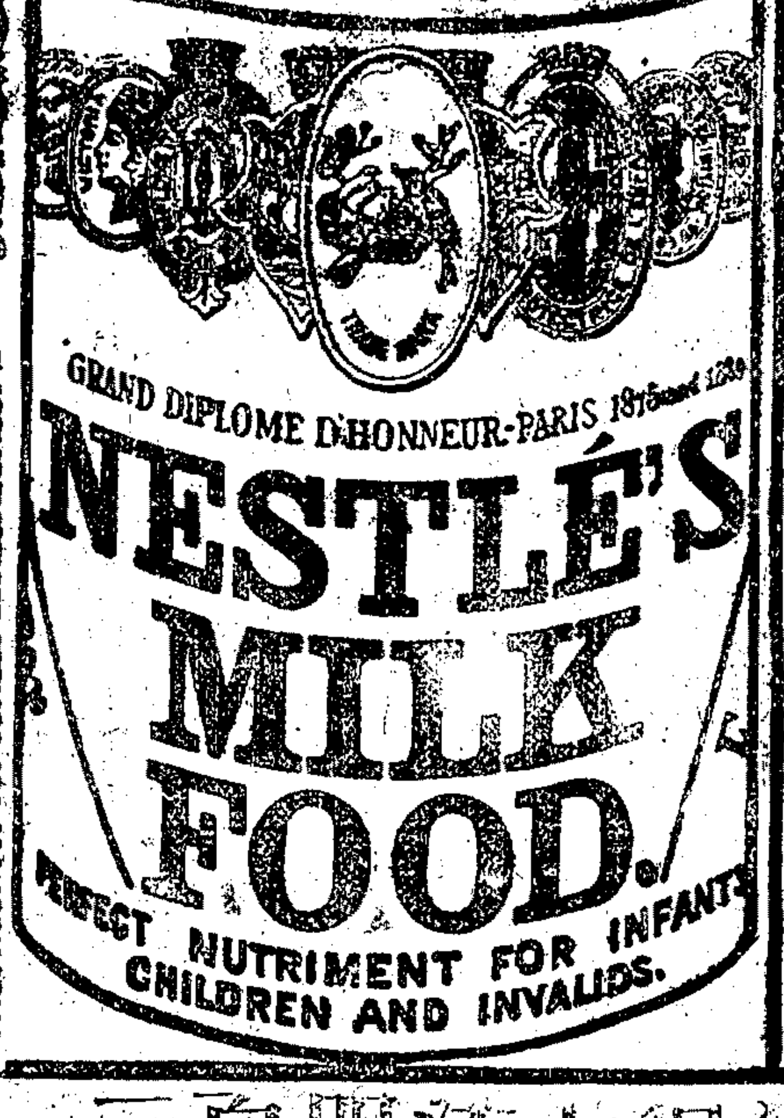

頭獎獨得大洋四百元

（詳章請閱明日本報告白）

※本埠新聞※

◉在滬軍府四總裁宣言電

軍政府孫唐伍唐四總裁、因二日會議之結果、發表正式宣言、文曰、重慶聯軍總司令部轉西南各省省軍、海軍將領・北京徐菊人先生・段芝泉先生・薩鼎銘先生・各省各議會・督軍省長均鑒、自政務總裁、不足法定人數、而廣州無政府、自參衆兩院同時他徙、而廣州無國會、雖其殘餘之衆、濫用名義、呼嘯儔侶、然豈能掩盡天下耳目、即使極其詐術與暴力所至、亦終不出於兩廣、而兩廣人民之心理、初不因此而淹沒、況雲南・貴州・四川・因隨靖國聯軍總副司令爲進止、閩南・湘南・湘西・鄂西・陝西・各處護法區域・亦守義而勿渝、以理以勢、皆明白若此、固知護法團體、決不因一二人之挑亂而渙散也、「慨自政務會議成立以來、徒因地點在廣、遂爲一二人所把持、論戰則惟知擁兵自固、論和則惟擅利分肥、以秘密濟其私、以專橫逞其欲、遂有所謂五條辦法者、護法宗旨、久已爲所犧牲、猶且假護法之名、行害民之實、烟苗遍地、賭館滿街、吮人民之膏血、以飽驕兵悍將之顧、軍行所至、淫掠焚殺、鄉里爲墟、非惟國法所不容、直人類所不齒、文等辱與同列、委曲周旋、冀得一當、而終於忍無可忍、夫豈得已、惟既受國民付託之重、自當同心戮力、掃除危難、貫徹主張、前已決議移設軍府、紹儀當受任議和總代表之始、以人心厭亂、外患孔殷、爲永久和平計、對北方提出和議八條、尤以宣布密約、及聲明軍事協定、自始無效爲要、今繼續任務、俟北方答覆、相度進行、廷芳兼長外交財政、去粵之際、所餘關欵、妥爲管理、以充正當用途、其未收者亦當妥爲交涉、文・繼堯・倡率將士、共濟艱難、苟有利於國家、惟力是視、謹共同宣言、自今以後、西南護法各省區各軍、仍屬軍政府之共同組織、對於北方繼續言和、仍以上海爲議和地點、由議和總代表、華甯開議、廣州現在假託名義之機關、已自外於軍政府、其一切命令行動、及與北方私行接洽、并抵押借欵、概屬無效、所有西南鹽餘及關餘各欵、均應交於本軍政府、移設未完備以前、一切事宜、委託議和總代表、分別接洽辦理、希北方接受此宣言、以後毅然於西南所在、應繼和議、庶幾國難救平、大局早日解決、不勝厚望、惟我國人及友邦共鑒之、孫文・唐紹儀・伍廷芳・唐繼堯・

◉十團體歡迎美公使紀

昨晚七時、江蘇省教育會・上海縣教育會・上海縣商會・寰球中國學生會・歐美同學會・基督教救國會・中華職業教育社・救火聯合會・京津益世報・華僑聯合會等十團體、在一品香設宴歡迎美國新任公使克蘭氏、到會者有王儒堂・美總領事克銀漢・伍廷芳・顏惠慶・杜威博士及其夫人與女公子・鮑惠耳・伍朝樞・朱友漁・朱葆三・沈信卿・穆杼齋・穆緣女士・楊錫珍女士・鄭璧女士・朱胡彬夏女士・李登輝・許建屏・張君謀・歐彬・徐謙・夏奇峯・朱少屏・尤敦頤等一百餘人、席終由王主席起立、請各人舉杯祝美國總統健康、美公使克蘭氏亦繼之以祝中華民國總統健康、乃由主席起言云、美國幾經血戰、乃得此共和與精神、今費拉得費亞城中之自由鐘、則其得到共和之紀念品也、當歐戰時、美國軍人戰死沙場、荒塚纍纍、白骨遍地、亦一極大之紀念品也、且更大於費城自由鐘、蓋此纍纍者、皆因爭人道伸公理而犧牲者也、美爲主張人道最力之國、亦爲與我國感情最融洽者、今新任公使克氏、和藹可親、誠可代表其國民、今來我國、必當與以扶助而與我華人民互相提携也、想克蘭君今晚亦必有以教我也、乃請克氏演說、略謂、我中美人民、素稱親善、蓋因各人心中均有相親相愛之念、然後能相信任、能相愛慕、我美既得德謨克拉西之幸福、精神上非常愉快、惟與我相親相愛之中國、亦能得到此種地步、人民能自覺及自決、無論軍閥政府之如何兇暴、如何脅制、終可達到目的、惟爲今之計、必須先塞中國人民所以羸頓之源、其源惟何、曰烟・曰酒、烟酒禁絕、我可愛之中華兄弟、皆能奮起精神、與強權宣戰、而得共和之眞精神、我美人民愛華人如兄弟、必願盡力相助、使兩國人民均得同等之幸福、望中華同胞奮起、我美當爲君等助也、總之互相提携聯絡感情、以促使中美之進步、是我中美人民所願也、繼請伍廷芳博士演講、謂克君爲我在華盛頓時相識之老友、今日因知老友來此、欲謀歡晤、所以蒞此盛會、既來、則不能不勉從諸君之後、略說數語、君等共見今日席上所書之標記乎、其詞曰、「保守我中美永久之友誼」、中美者、中一面、而美亦一面也、一面保守、一面不然、則永遠之友誼、徒托空言耳、故尙望中美人民分頭做去、余深知美人愛我民、亦深知我民信美人、今克氏出使來華、其愛我民之心、不亞於彼邦人民、故我曰得其人而得其地矣、克氏來華後、必能扶助我國民、尤有美國領事克銀漢之襄助、我國人民必能蒙其利也、中國何爲而改爲共和、非因厭專制之壓迫而推倒之乎、今由專制一躍而至共和、可爲速矣、然而其所謂共和者、豈眞共和哉、一新穎之名稱耳、實則軍閥專權、無異於專制、我赴粵護法、迄未得結果、亦因專制之餘毒未除耳、欲得眞正的共和、還須國民自己奮興、繼請克銀漢演說、謂中美兩大共和國、本無上下、惟比較上我美似較中國先進耳、我美人民、極有扶助中華之思想、使兩相聯絡、而於交誼上增加熱度、十年前我美國商業、在上海所居之地位極低、今則逐漸升高、去年美國在上海之商業、居各國首、足見華人信任我美、願中美間之友誼、使之更進、而使各方面皆有進步、次由徐謙演說、略謂、余今日代表基督教救國會、及京津益世報、歡迎克公使、繼又歷述該兩團體之宗旨、攝影後、散會、

◉滬商歡迎美新使預誌

上海各馬路商界聯合會、當美公使克蘭君由美到滬時、各馬路華商商店、除懸旗外、并各舉代表、至江干奉迎、後因美使急於赴京、致未舉行開會歡迎之舉、此次克公使重來、願與我商界晤敘、允踐前約、業由美領事通知總聯合會、故該總會乃借定黃浦灘前德國總會舊址、爲歡迎會場、并通告各馬路聯合會、請派代表於四日午後四時半以前、到會共同歡迎、以敦睦誼、

◉造船所承造美艦舉行下水禮

江南造船所、昨日下午三時、舉行所造美兵艦四艘中之官府(Mandarin)號下水禮、用小輪 Alaxandra 號往來迎送中外來賓、如王正廷・藍建樞・克銀漢・羅平吉・楊小川・唐露園・陳世光・歐彬・駱維廉・楊筱堂・與中西各報記者、共約四百餘人、美公使克蘭伉儷、亦蒞該所、由劉冠南所長、鄺國華副所長、職員杜福生・楊星垣・王開紹・鄺國英等招待、該官府號係一萬噸鋼質運艦、其尺寸造法已見前報、艦身下水部爲紅色、傲斜擱於黃浦江灘、其左有一艦、其右亦有二艦、則尙未甞下水者、官府號之上、載有美兵、四周屋頂與艦上下、觀者如堵、多爲工人及居民、該號之後、築一高臺、該所長與來賓登之、因須先行命名典禮而後下水也、臺緊附艦、樹以彩竿、美國旗飄揚其上、又附橫木一、木端以彩繩懸一滿貯香檳酒等之瓶囊、該所執事、預用木支艦兩側、下陳傾斜之木板、塗以牛油之屬、俾便該艦溜滑下水、於是劉所長與克蘭公使伉儷立於臺上、克蘭夫人中立致簡要之祝辭、並命其名爲官府號、隨取所懸之瓶囊擊之於艦尾、瓶破酒汁四濺、復按艦尾之鈴、而艦底兩傍之支木去、遂落於滑板以下水矣、觀者歡呼之聲、歷久不絕、來賓等繼至該造船所、先由劉所長請監總司令舉杯與諸來賓申祝中美兩國大總統之健康畢、劉君復演說、略謂今日敝所舉行承造美運艦之第一艘官府號下水禮、荷諸君惠臨、無任感慰、諸君因非僅專慶祝、實視今日之舉爲甚重要、較之上海從前所舉行者、不可同日語、蓋亦有二因焉、㈠因此艦實爲中國所造船艘之最大者、雖造船藝術、中國發明已古、就歷史言、當西歷紀元前數千餘年、中國即有造船藝術、特發達甚微耳、敝所前年(西一九一八)所承造招商局之江華艦、較今日下水之官府號運艦尙小一倍、故此運艦、實開中國造船事業之新紀元也、㈡因此次承造美艦、尤足表示中美兩國敦睦之關係、中國之爲美人造機械事業、皆其嚆矢、故益可藉以聯絡邦交、我中國人士、本無不感念美人相待之優善也、現所覺悵惘者、美國 McGregor 與 Luckenbach 兩君及其同人相助敝所甚殷、惜兩君今日因事遠離、不即觀禮耳、又有應致謝意於敝所總工程師毛根 Mauchan 君者、因毛根君對於此四艦之造成、勞力甚偉也、此官府號運艦、不久即遠航赴美、並將運載貨物、往來於東西洋中美兩大國、吾人實希望其對於太平洋之商業、將能多所裨益、庶幾使此中國承造之美艦、儼如中美兩國間之浮橋、其爲效用、不僅交易其物質之貨品、並能互換其良法與美意焉、吾人盍舉杯以祝之云云、次美國人潘奈 Perry 造船所總工程師毛根、美公使克蘭、前海軍總長劉冠雄、上海美總領事克銀漢、巴黎和議中國專使王正廷、美按察使羅平吉、均相繼演說、表示慶祝、互勉中美邦交之親睦、次由該所副所長鄺國華、致詞感謝克蘭夫人之司禮、並贈送銀器兩盒、以爲紀念、克蘭夫人答詞謝贈而散、聞官府號外之三艦、約須再遲一月方能下水云、

官府號將下水時之攝影

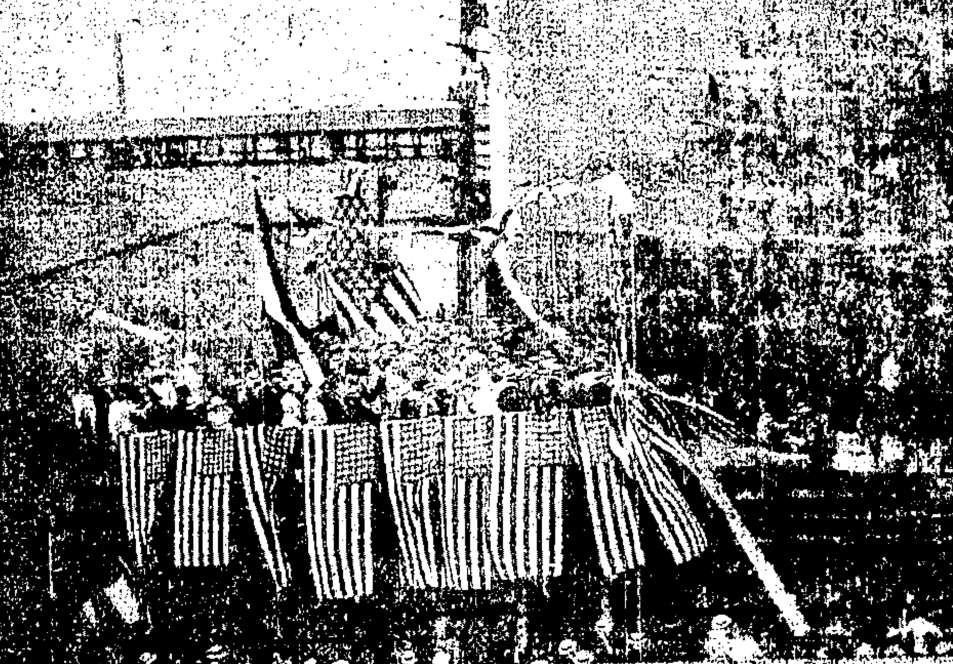

◉美國議員團游歷遠東預誌

中美新聞社火奴魯魯通信云、全太平洋協會、昨在此間大同俱樂部開議會、所有沿太平洋各國均正式派代表列席、討論美國全太平洋國會議員游歷團之旅行計畫、當經公舉國會議員倫丹爾氏爲委員會會長、據倫氏報告、已有參衆兩院議員一百三十六人具函允許加入游歷團、全太平洋協會書記福德氏報告、夏威夷島、檀香山」將欵待該團於火奴魯魯兩日、欵待於吉利鳥挨火山一日、斐列濱代表乾姆西丹凡拉氏報告、斐政府將於馬尼拉歡迎該游歷團、欵留一星期、萬恩施博士(前美國駐華公使、現任中政府留美顧問)聲稱、中國將於上海特備鐵路專車、供該團乘坐、經南京而天津而北京、再送往奉天、日本代表富士氏聲稱、日政府將備一專車、迎接該議員團於奉天、載往高麗、在漢城留一日、再赴東京、欵待一星期、坎拿大專員麥農尼氏聲言、深望議員游歷團歸途由溫哥華埠經過、俾坎拿大政府得有機會、一盡地主之誼、旋經會中議決、請全美協會之代表、及坎拿大澳洲及新西蘭派赴美國之各專員一同加入全太平洋游歷團、又美國國務院及商務內務陸軍各部之代表、亦將隨其加入、又檀香山代表卡蘭尼紐甯親王亦擬偕游、將於火奴魯魯加入團內、預期美國運輸船大北號將被派專載游歷團至檀香山及東方、定於七月五號由舊金山啓程、全部行程計共六十日、海面及陸地各三十日、大約八月下旬可抵上海、勾留一二日云、

◉杜威博士講德謨克拉西眞義

昨日下午四時、江蘇省教育會、仍假中華職業學校、延請杜威博士演講「德謨克拉西的眞義」、此題爲中國國體根本問題、又爲杜威博士在上海末次之演講、故聽者尤衆、男女來賓到者約六七百人、以學界爲多、由沈信卿主席、劉伯明口譯、杜威博士此次演說、不惟將德謨克拉西之意義、發達無遺、並對於學生痛加勉勵、俾知求學時代、即爲異日國民之預備、實於中國大有關係者也、茲將演詞錄後、

德謨克拉西的定義、無須我(杜威博士自稱)加註解、從前美國大總統林肯、有極完全的註解、就是說、德謨克拉西的政府、是國民所有的、是國民所享受的、是爲國民所治理的、政府是國民所有的、就是說一國主權是國民所產生的、國民對於國家、有完全的主權、政府是爲國民享受的、就是說一國的政治、須謀公共的幸福、政府是國民所治理的、就是說、國民選舉自己的代表、治理國家、發揮國民的思想同意見、這纔是眞正德謨克拉西的國家、所以公共幸福是政治的目的、輿論是政治的基礎、憲法是政治的工具、

國家的建設、不是爲帝王或首領魁傑所建設的、是爲社會全體謀幸福的、不是爲掌權執政的人謀利益、少數貴族謀利益、或是一黨一派謀利益的、這社會全體、就包括無論男女貧富種種的人、他們都是國民、對於國家、都有主權可以享受的、反對這種主義的人、就不是爲公共謀利益、就是專爲一人圖私利、像武力派、官僚派、這都不合德謨克拉西的精神、

有時國民所享受的政治、雖是公共的利益、但這種利益「是出於一二人的施爲、例如開明專制、慈善貴族、對於人民、取一種保育政策、像古時所謂「民之父母」的、這種政治、雖然周密、但是也不合於德謨克拉西的精神、因爲這種政治、是號令的、不是平民自動的、平民自己不能參與立法的、平常說政治的人、常拿這種政治、比喻牧羊人同羊、政府像牧羊人、人民像羊、但是我們可以問、究竟牧羊人爲羊而存呢、還是羊爲牧羊人而存呢「慈善貴族謀羊的幸福、末後終是要墮落的、因爲他雖然曉得爲羊謀幸福、他不去問羊的思想、羊的慾望、祇遷自己的私見、這種的結果、牧羊人反不爲羊而存、反要賴羊圖自己的私利、或是多剝羊毛做自己的衣服、多收羊乳、充自己的口腹了、從歷史上看起來、慈善貴族謀人民的幸福、起初雖好、末後終必墮落的、除此以外、還有一種大弊病、就是牧羊人即能謀羊的幸福、也不過是物質上生理上的幸福、對於他們的品性思想、是不能開放的、他們的品性思想、既然束縛住了、當然他們不能曉得自己的人格了、

良好政府的組織、是根據於人民的好惡、同人民的慾望「無論做什麼事、都要徵求人民的同意、與人民商榷、要根據了人民的同意、纔可以去實行、不是一二人可以專斷的、這種根據同意的組織、表面上看來、似乎不完備、貴族的政治、反覺得較有規則、有效果、但是這種效果、都不是根本的、德謨克拉西的組織、雖較散漫些、但是他的效果、足以抵償這種損失而有餘、因爲既要根據人民的同意、當然要有教育、人民有教育的經驗、就可直接參預公共的事業、那末他們對於公共事業、必應發生興趣、並有密切的關係、那就是非常的效果了、貴族的政治那裏比得上呢、

國民全體治理國家、就是法治、法治與人治不同、就是用法律裁制國家、不是憑個人私意私見及一時的好惡、專制國家、眞正德謨克拉西、並不是無政府、無法律、「不過不是一二人或少數人的法律、是普遍的法律、人人的法律、無論男子女子、強者弱者、官僚平民、在法律上、一切平等的、人治法治的分別、就是人治是不負責任的政治、祇憑少數人一時的好惡、也不問及將來的效果、所以是不負責任的、法治的政府、是人民的代表、所制的法律、是爲人民的、所以對於國民、是有責任的、所以人治是專斷的、不負責的、法治是不專斷的、負責的、「反對法治的人、浪用政權、就從人治產生出來的、制法律的人、如不能代表全體人民的好惡、祇是代表少數人民的好惡、那末這種代表、就失掉代表人民的資格、就是不忠於國家、就是犯大逆不道的罪了、(未完)

◉杜威博士在浦東中學演講紀

▲題爲「公民教育」

昨日、(三日)浦東中學校、請杜威博士演講、講題爲「公民教育」、由劉伯明博士口譯、上午十時開會、男女來賓甚衆、先由校長朱叔源致歡迎辭、略謂、杜威博士爲近世大哲學家、聲譽卓著、不必贅述、劉先生爲美國支加哥大學哲學博士、學識宏富、今爲杜威先生翻譯、眞所謂相得益彰云云、即由杜威博士演講、辭述如下、

官府號已下水後之攝影

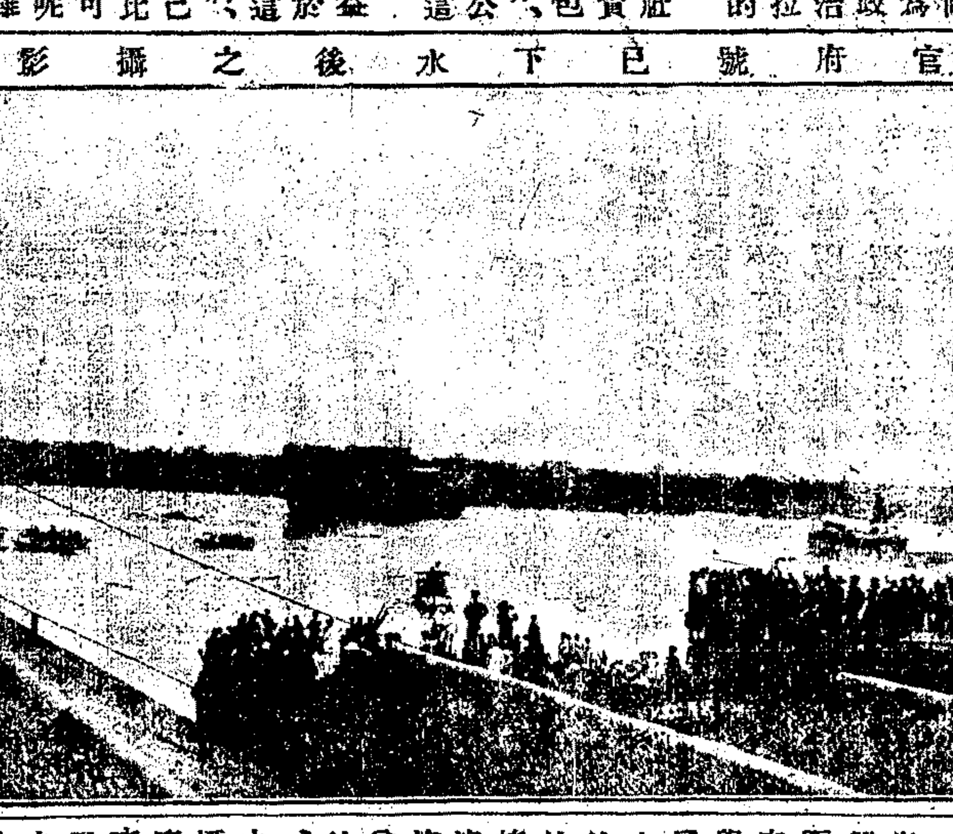

今天承貴校招我來此演講、非常有幸、中國辦教育的責任、是在政府、而一個公民、能彀捐資興學、扶助社會、正是一件可喜的事情、剛纔聽得貴校長說、貴校裏邊非但有中學校、並且還有幾所小學校、尤爲滿意、因爲小學校實在是一個國家的基礎、我很希望因貴校創辦人的精神、感動其他資本家、能彀設立同樣的學校、今天欲與諸君所討論的問題、就是「公民教育」、

諸君現在貴校裏邊、直接所受的教育、是要培養公民資格、要做一個良好的公民、須有幾種必備的資格、

要做一個良好的公民、在政治方面、也要有一種精神來輔助中央政府、爲國家謀公共利益、

但一個良好公民的義務、不但趨重於政治方面、對於家庭方面、也是非常重要、少時在家、做個良子弟、後來便做個良父親、去致養子弟、成一好的公民、以補學校的不足、因爲要做一個好公民、一定要有良父母去教訓他「不但是靠着學校教育的、

要做一個良好的公民、一定還要注意經濟方面、不但是謀個人的經濟、也要顧到謀公共的經濟才好、

要做一個好公民、總要善用餘暇、到社會上去謀人與人的交際、勿使有害身心的事發生、

凡一公民、總要完全以上四種資格、但是欲培養成這四種的資格、那是非常重要、怎麼樣去培養成功呢、現在我舉出三個方法來、

㈠從學校組織及管理方面做起、一個學校、不但是學生專門求學的地方、他的範圍、比受課還要大、因爲學校是一個社會、學生就是社會裏的公民、學生在學校裏邊受公民的訓練、那就是公民教育、學校內容、是很複雜的、但是分析起來、亦有上列四種生活、學校中的規則、一如國家的憲法、遵守學校的規則、猶服從國家的憲法、學生與學生的交際、猶兄弟姊妹也、學生對師長猶對父兄也、學校中也有用途的、學校用途的經濟、猶如國家經濟也、同學間的交際、猶如社會上人與人的交際、現在有許多學生、在學校中非常關心國事「不曉得他們在學校裏、養成了上列的幾種習慣、將來到社會上去、就可以扶助社會了、倘然在學校裏邊、不曾好好的受過公民訓練、將來脫離了學校、也不能做一良好的公民、替社會服務的、店舖主人、招收學徒、學習種種工藝、學生在學校、就是要學做很好的公民、在學校裏好好的培養了公民資格、那沒將來到社會上去、一定是一個良好的公民、公民精神的培養、不是憑空做起的、要有幾種具體的方法、社會上不論何種團體、須各分子有團結的精神、學校亦然、學校裏的學生、須要互相結合、養成謀公共利益的習慣、公擬的規則、大家一定要遵守的、一般人要有公民的精神、一定要在學校裏培養起來的、美國有一學校、兩授泅水、學好了、領了畢業文憑的生徒、再也不能泅水、要曉得學泅水不是在陸地上和紙片上學的、一定要到水裏邊去學的、學校裏沒有共同精神、和公共生活、要想養成良好的公民、實在與陸地上面授泅水同一悖謬、現在各學校提倡學生自治、須要看學生自治能力爲標準、使學生沒有自治能力、學校裏一定要去干涉的、但是無論有沒有自治的組織、學生總要結一個團體、學校裏邊的利益、不是職員或學生獨做的事、一切要二方面共同去做的、關於學校秩序衛生運動等事、學生亦可善自維持之「勿使有擾亂分子發生、總之、有關公共利益的事、多要去做、那就可得公共精神的培養和訓練、教授用的材料標本等、學生亦可自己去收集、因爲這也是公共利益的事、做了也可培養公共精神、以上所舉的例、多是用來講明上列各原理、學校是個小社會、在學校裏培養好了公民精神、將來到大社會上邊去、一定可以爲社會謀幸福了、中國現在的中小學校、使能都有這樣的組織及結合、去謀公共利益、那將來中國的前途、一定可以大進步了、

㈡第一種的方法、不過講學校的普通組織和管理等事、第二種方法範圍較小、祇關於授課及學生在課室裏的態度、普通一般學生、上課時太注重個人、以爲求智識只爲了自己受用的、不管公共的進步、教師的教授方法也不好、教授時總培養此種個人的精神、不培養公共的精神和互助的精神、替人捎替、和不正當的幫忙、不是正當的互助、祇能養成低能生徒的依賴心、要曉得學校裏要有正當的互助精神、去輔助低能生徒的進步、一般程度高的生徒、應當要有覺悟、要曉得他們的知識、不是特有的、去養成他超人一等、乃是一種扶助低能生徒的工具、學校大可利用他們去教低能生徒、學生間感他的功用、較教師指導的功用爲大、這種並非秘密的互助、乃是正當的互助、一般程度高的學生、要曉得他們的知識、不是個人的、他們要替全校進步負責任、教師在上課時、要培養這種互助的精神、可發同樣的問題、叫他們互相解答、教授時倘用同樣課本、那沒已經預習的人「枯坐乏味、對於沒有預習的人、亦愛莫能助、所以最好的方法、是不要用固定的課本、在上課之前、叫各人取做各人的材料、一如調查考察研究等、到了上課時、互相貢獻出來、那沒各人既有獨立的性質、且有互助的精

新開粵商酒樓開幕之露佈

四月二十日開幕　伏乞紳商士庶　有來莅臨　安定可以隨時而議　特此佈告統希　惠鑒

粵商酒樓謹啓

本酒樓在美界北四川路翠樂居遺址改名粵商酒樓

注意　謹詛

專門科醫花柳病

梅毒　注射六零六　白濁　白帶　橫痃　痛瘋

京都天德堂　三代專家

一谿　包治毒門　立保單

艷飽愈

三馬路石路口

▲真便宜賣▼

孝豐綢緞衣莊運到瀏陽夏布雲紗拷綢大廉價

色小花杭實紗每尺六角八分○拷香雲紗每尺四角五分○白瀏陽夏布每尺二角八分○元青紗裙每條三元二角
元青小花實紗每尺五角半○色華絲葛每尺六角九分○花縐紗被面每條四元五角○華絲葛裙每條三元八角
色鐵機實地紗每尺九角八分○色華絲縐每尺二角四分○尙有綢緞紗羅洋貨等一律便宜○四馬路美大公司啓 B2731

京都天寶齋

花柳良方　經驗　毒門聖藥　除病安速　無憂

介紹專門花柳病科周文卿

診所在六馬路

存濟局

介紹人

王致忻

內科專理男婦傷寒虛損雜症　下午一時至四時應診　寓二馬路石路口陶朱里內

化痔仙丹

上海　崔氏瓣香廬藥房啓

神、一取一與、這是美國最新的敎授法、照這樣做去、學生的精神、一定非常活潑、

㈢第三法、範圍非常廣漠、一時不能盡述、簡單說一句、就是把現行的學科、根本改組、改用與社會有密切關係的學科、中學校學生將來畢業後、多數人到社會上去辦事、很少數做專門家的、所以求知識、不是目的、乃是方法、多數的人求知識、不是希望成一專門家、乃是要學得處世的手段和方法、所以一部分的科學、總要適合社會、那沒學的人可以曉得、他所學的和社會有什麼關係了、譬如學校中地理一科、記好幾個死的地方名詞、是沒有用場的、課外國地理、一定要曉得國際間和商業上的關係、讀本國地理、一定要曉得商業狀况、和社會狀况、不但敎授地理如此、物理·化學·生理等亦然、如專敎以抽象的不切人生的理論、亦是不中用的、應當從有關社會上實用的工具和工藝品、或社會上的衛生注意起來、那就有用了、

現在中國正在提倡實用敎育、非但中國一國提倡、全世界都在那裏提倡、惟實用敎育、是有二種、一種爲狹義的、祇爲個人謀生活、謀發財、那是沒中用的、一種爲廣義的、是敎人曉得他所學的同社會有關係、有價值、一般受敎育的人、應該曉得他受的敎育、不是爲個人的、乃是爲社會謀幸福、謀利益的、這方才是實用的敎育、諸君在這富有公共精神的學校受敎育、那是很好的、倘個個學校能如是、中國的前途就有望了、

杜威博士講畢、由校長朱叔源綜述大意、并致謝詞、及午散會、

◉劉伯明博士在職業學校講演

▲東西洋人生觀之比較　(續昨)

中國沒有科學、所以人民的態度、無論善不善、總只是苟且·遷延·隨便·委頓、所以中國要有精神的改變、非用科學不可、現在且將中國人兩個最大的弊病詳細說來、

㈠「命運的觀念」、中國人因爲歷代治亂興亡的陳跡、就認做是天道循環、不是人的能力所能操縱驅使的、所以像「守分」「知命」「安貧」「樂道」、種種說話、都是天經地義、不能駁倒的、最妙的一句話、是「聽其自然」、無論是水災、旱荒、一切的事體、統同沒有預先防備的能力、大家相信、總可以自然過去、一經事體發生、大家又說、這也是命運這樣、天意這樣、到底不肯自己怪着自己的、就像生育子女一件事、大家都以爲是天生天化、等到子女不幸夭亡、又說是命宮注定、自然人是沒法想的、尤妙的是近年聽得一位人說、他以爲中國的南方與北方、分裂戰爭以後、有許多人忙着議和、又不得成功、這都是這班議和的人不識自然的道理、因爲南北兩方、譬如一個鐘擺在那裏兩頭動搖、須知搖來搖去、自然有個搖到不動垂在一條直線上的時候、呵呵、他的話、眞正可以代表我們中國人「聽其自然」的習性呢、我常常細想中國人何以有這樣的習性、須知這樣命運的觀念、已經從幾千年來的聖賢經傳上牢牢注出、就像「君子素其位而行」、「莫非命也順受其正」、等種種、都是深深印在中國人的腦筋裏、歷代的遺傳下來、所謂習慣成自然、恐怕一般的人、自己也莫名其妙、只曉得「聽其自然」、對於環境、方且一律不加計較、還能談到解放與改造嗎、中國人既然有了這樣特別的習性、自然的觀念太深、明明有好頭腦、却完全吝嗇不肯運用、所以只能因任、不能操縱一切、各種事業、也就眞正自然、沒有起色了、

㈡「缺乏自信力」、這種自信力、就是知識上的自信力、我們相信自己有一種創造的能力、就是自信力的表現、中國人總以爲各樣事體、都是偶然發生的、消滅也是偶然的、這種見解、也是從數千年前莊子等學說所支配流誤下來的、且中國人還常常覺得人生如做戲劇一樣、所以做起事來、都彷彿抱一個「逢場作戲」的意思、又自己妄自菲薄、謙退太過、「自尊」二字、實在缺乏、即如西洋人稱自己、不但逕書爲我(I)並且還要特別用大楷、實在是爲自尊的表示、再像我們中國人、就自稱爲「愚」「鄙人」「等類、眞正是太客氣了、中國人又常常覺得人生在世、苦惱萬分、莫妙於晉朝竹林七賢的阮籍的一句話、他說人生的苦況、就同褲子裏的蝨子一樣、呵呵、這話眞算得形容盡致了、也眞算得不自尊到極點了、須知大家皆缺乏自己相信自己的能力、不能自尊、各事怕苦、那末自己的智慧與一切能力、也就眞正自然絲毫不能利用發展、還能創造改良社會一切嗎、

以上兩種弊病、已經說過、現在要結束了、解釋人生觀的學說、雖有動靜兩派、那種與我今天所談不同的人、講起也是可以詳細委婉很多理由的、但是我今日何以這樣說法、因爲就中國現在情形、非把科學的人生觀發皇普備起來不可、故希望我們大家提起全副精神來、用自己的智慧能力、用科學的方法、把我們中國所有環境澈底改造一番、一切數千年來相傳的因循、委頓、苟且、畏難、卑退、種種惡習、統同掃除淨盡、使從前我國所有少數「大同」「民胞物與」等高美理想能夠實現、大家同具這種精神、向前做去、試看二十年後的中國、將要變成什麼樣的一個中國呀、

◉勤業女師範歡迎杜威夫人

昨日下午三鐘、勤業女師範在該校歡迎杜威夫人、來賓四百餘人、杜威夫人偕其女公子蒞會後、即與該校敎職員學生及來賓合攝一影、然後振鈴開會、先由會長朱劍霞女士報告開會宗旨、次由學生唱歡迎歌、次由學生讀歡迎詞、由該校敎員用英文譯述、又有小學生之歡迎詞、鏗鏘清越、娓娓動聽、繼請杜威夫人演說、由美人陸秀貞女士傳譯、略云、今日先須聲明於諸君之前者、因四時後尙有他處之邀請、「恕今日不能多說、「承諸君開會歡迎、感激莫名、自當永誌不忘、既承朱校長要求演說、「不得不略貢數語、惟別無貢獻、且以中美女子敎育情狀之比較爲題、中國人民有四萬萬之多、而女子之讀書者、不過十七萬八千六百人、美國有一千萬人民、而有一百萬女子讀書、中美之比較、可以知矣、中國人民一千人中、難得讀書之女子一人、亦堪憫矣、我美之女子、不論其願與不願、必須令其入學、故有如是之成效、中國則不然、無怪其敎育之不發達也、要知一人惰而不學、可牽及他人而至於全國、中國乃世界之大國、必願其成世界最文明之國家也、然欲成最文明國家、非敎育不可、中國女子之求學、以前極困難、一如數十年前之美國、然而爲女子者、必須自動而自助、毋依賴男子、男子方無由藉口、求學於是乎不生阻力矣、除去障礙、尤須各具同情、各人能尋學問、此即有學問也、女子敎育、爲當今急務、惟每事之始、必有障礙、倘望忍耐做去、方可得生活之鑰、最忌者爲糊塗、糊塗則易受人壟斷、自決自助、爲女子所不可少者、望誌之、繼請徐季龍演說、又有學生之表演、散會、已六時矣、

◉海參崴至伯力電報已通

大北電報局稱、由海參崴至伯力及沿路諸站之電報、交通現已恢復、

◉英皇誕辰之慶祝

昨日(三號)爲英國國皇誕辰、在滬英商舖戶、及電車上均懸旗慶祝、上午十一時、本埠軍政各界長官、如護軍使代表孫梓琴·海軍警總司令·江蘇特派交涉員楊晟·王道尹·沈知事·警廳代表等、先後詣駐滬英領事署道賀、並由交署交際科長陳世光楊小堂通譯祝詞、均經英總領事等答詞、並欵茶點、旋即興辭而別、

◉湘戰中之紅會往來電

本埠中國紅十字會聞湘南發生戰事、特電寶慶衡山衡陽各分會探詢戰況、茲得寶慶分會覆電如左、

總辦事處鑒、卅一電悉、寶慶於陷日(五月三十日)兵禍驟開、近城劇戰兩晝夜未息、槍彈猛飛、居民驚避無所、分會於萬難設法之中、趕辦醫院四處、救濟部五所、派隊出發、分頭救護、應請迅電雙方主帥、通知各前敵飭屬保護、以便進行、餘續報、寶慶分會鍾賡岑叩艷、

紅會接閱此電、當即據情飛電湖南督軍暨廣東軍政府、並囑軍府迅電譚延闓總司令查照、原電如下、

湖南張督軍鑒、湘省軍事重興、聞耒寶安祁等縣、劇戰數日、瘡傷載道、惻念殊深、本會現已分電各該處紅十字分會、出隊救護、以重人道、而盡天職、應請貴督軍迅賜通電各路軍隊、一律知照、並予保護、無任感荷、中國紅十字會呂海寰蔡廷幹江、

◉民食問題之昨訊

▲預備平糶事宜　滬上平糶事宜、現由上海縣沈知事部署一切、定期六日(陰曆四月二十日)實行開辦、由市經董陸崧侯·莫子經·慈善團總理凌伯華等、同至縣商會與會長顧馨一·姚紫若共同磋議辦法、沈知事委本署科員姚欣之到會、籌商一切章程、定名曰上海市食米平價局、並擬設辦事處於慈善團、由縣商會會長向正利銀行息借洋三萬元墊欵開辦、平價開辦時、價格規定每斗錢一千文、每人祗許購買至五升爲限、不准多購、並聞局中已由各紳士請沈知事遴委公正紳董一人監督、當開辦時、預請警廳飭知該管警署所各派警察、在大東門外龍王廟·南門外商船會館·兩處局所照料、各團體訂於今日午後、會同米業董事、前赴該兩處所佈置一切、所有米石、暫由洋棧撥出、以應平價之用、當米石從洋棧運出時、所有捐稅、預請稅所長照例免繳、

▲米客之會議　米業南幫公所米客莊桂清嚴少泉蔡久春等、以米價奇貴、內地來源、因航船船戶、深恐途中搶刦、皆不逐來、將致絕糧之虞、遂於昨日下午、在公所召集全體、籌商維持方法、經衆核議之下、各人分別擔任、向經銷行家致信勸導、囑令將貨裝運來滬、毋觀望而失善價機會、如中途恐有不測、應請官廳保護云云、

▲囤米之出售　北市蘇州河畔之某某銀行等棧房內、所存白米、皆係某某等匯劃錢莊押欵之貨、共有四五萬石、昨米業董事張樂君·錢貴三等、勸令售去該商、業已允許出賣、於昨日起、將棧米簽出、分交各米行論價待沽、據外間傳言、此項囤積之米、皆係滬上有名人物組織公司購囤、以待善價云、

▲閘北商界之公呈　閘北商業公會昨呈江蘇督軍省長松滬護軍使上海縣知事文云、爲迫切代民請命事、竊查上海閘北貧民數萬家、大概以工人小販營生、日得數十文之贏餘、苟且活命、現在米價忽然漲至銀圓十一元左右、合以銅圓、幾至斗米一千五百文左右、每日不能得一餐之飽、情何以堪、況上海人烟稠密、宵小又多、迫於饑驅、易以擾亂、萬不得已、力懇鈞署嚴厲查察奸徒、私運私囤、截取充公、救護民命、旣消患於無形、又懲奸以致治、拯濟生靈、功德無量、謹呈、

▲銅匠要求加工價　本城內外銅作工人、因米價奇貴、有人發起要求作主加增工價不遂、乃於昨日午後一時許、聚集四五十人、假邑廟凹嘉軒集議辦法、議定須照原有工資、每月加洋一元數角、作主開知、均不肯認、不知若何了結也、

▲輪船載米出口　粵人某甲等、在滬組織販米公司、由漢口蕪湖等處購辦大宗米糧五十萬包、陸續由太古公司重慶武昌輪船裝運來滬進棧、然後轉輪出口、表面藉口軍米、經財陸兩部給發護照、得以通行無阻、前昨兩日、浦東公司碼頭湘江新驪等輪船開往香港廣東時、又有此項軍米、每艘約有一萬餘包、裝運出口、聞今晨尙有桂林輪船、亦加班開往香港、裝載此項米糧出口云、

▲浙人請還扣米　滬杭路楓涇車站扣留之米三千五百七十餘石、已均截回上海、各團體正在請求充公、以儆奸商私運、乃浙省人忽出而請求發還、其措詞略係浙人所購之皖米、查此米扣留已逾匝旬、浙人初不之問、今忽出而請還、此種舉動、殊足起人疑竇、且蘇米皖米、尤屬一驗即知、吾恐個中人徒費一番手續也、茲將浙報所載函稿錄下、杭州總商會昨准湖墅米行、略稱、竊因浙省歉收、糧食來源缺乏、不得不向鄰省採購、以資接濟、前由湖墅元昌萬泰等行及紹屬諸暨新合盛等米店、委託鎭江森源祥米行、轉向蕪湖等處陸續採辦、糙白米三千零零五石、由民船陸續裝至鎭江車站、當由滬通轉運公司承運至杭、因彼時乏車可運、將米陸續上站待車、正在裝運、鎭江禁運出境、惟是項米石、購自禁運之前、據滬通公司云、前上棧之貨、有大勝關捐票、可以裝運、因鎭江各團體、立有糧食查驗所、經過之米、確非蘇米者、准可運行、故即於五月十一日、裝運森源祥行購存之米三千零零五石至杭、不料貨逾楓涇、閱報截此貨已拖回上海、殊堪詫異、查是項米石、確係杭紹米商、購自皖省、經過蘇境、原爲接濟民食之用、現在浙省需米孔殷、務懇貴會設法維持、以全血本、而維民食、實爲公便、又杭州米董李培甫、致浙省議電、請電蘇議會變通放行、又舊杭屬同鄉程良馭·宋鴻範等、致上海同鄉電、亦請與蘇省當道交涉、電文從略、

◉新茶市況之疲滯

新祁紅茶於前日開盤、已誌本報、昨日、各茶棧各送樣十餘種、豈知各洋商咸謂國外存茶尙多、且無添辦電報來滬、所以昨日未曾售開、陳貢熙珍眉等茶各茶棧、所存尙有四五萬箱、價格仍難起色、昨日謙義洋行買謙泰昌茶棧之義盛昌貢熙五十八件、價二十三兩、又同豐祥七十八件、價二十四兩、同孚洋行買益美香珍眉二十一件、價二十七兩、常州新紅茶昨日謙泰昌恒記洪源永同春忠信昌等五茶棧、各到一二百件、尙未開盤、紅茶全賴暢銷俄國、前年該國因內亂不已、迄今停辦、所以紅茶之對外貿易、大受影響云、

◉蘇浙交界之繭市消息

昨日楓涇嘉興嘉善等處報告繭市消息云、楓涇自舊曆十一日開秤、迄今已一星期、開始收買、各行互相放價至七十元以上、嗣因恰和各分莊停秤、價遂漸緊、現在六十元看高、繭身甚佳、此項乾繭繰絲、在四百八九十斤左右、較昔爲優、嘉興嘉善各繭行、除洋商數家業已收秤外、其餘各家、因現在貨多、身骨亦好、是以抑緊價錢收買、昨日、價在五十五六元、亦有看高之勢、繭身則較楓地稍遜、

◉銀市報告

中美新聞社譯三日友華銀行報告云、昨日倫敦當地及遠期銀價各跌五先令八便士、此間開市時、金鎊價不動、金圓漲至一百十二圓、日金跌至四十六元半、各銀市要求甚大、銀價遂復跌、金鎊跌至五先令六便士、金元一百十元半、日金四十七元又四分之一、其交易實做金鎊七月份者、在五先令七便士及八便士之間、金元約一百十二元、今日略有出口交易、幸而有此、否則市面必更軟弱云、

◉各輪船公司消息

法國郵船公司之(S. S. Porthos)包島斯、從法國之(Marseilles)來華、取道日本、經西貢、星加坡、原定六月十九號抵吳淞、乃船至橫濱、小有損傷、該公司已接到電報、現正在日本修理、故須展期至二十五日抵申、

維昌洋行之(S. S. Sumatra)業由瑞典國啓行、將抵香港、大約一星期內到申、

怡泰洋行、經理英國皇家郵船公司之客馬頓曉、(S. S. Cormarthenshire)現已開放在途、大抵在此數日內、亦可駛抵申江云、

◉江南船塢之火警

前日(二號)晚九點一刻時、江南造船所船塢內停泊之法國火油輪名(Juno)因在修理工作之際、該船所燃電燈綫、忽然走電、以致失火、燃着火油、勢甚劇烈、該輪船內木質雜用各物、盡皆焚燬、直至十點半時火勢稍衰、當由各區救火社員施救撲滅、當火熾時、憲兵營及十六圍各營官兵、均往場照料、

大陸報云、江南造船所船塢內有馬達輪船一艘名(Juno)號者、裝有火油一百五十噸、昨夜油從洞口流出頗多、浮於水面、忽然觸火、其勢甚熾、延及船身、燒燬一救生船、兩船塢內之木質物、亦被焚燬、[illegible]國救火隊聞警馳至、但因火勢甚熾、乃請工部局助救、致克撲熄、

◉浦東農田發現害蟲

▲商學界已注意捕捉

浦東南滙奉賢沿海一帶農田、近來發現害蟲、俗名造橋蟲、滋蔓日衆、區域日廣、農民頗起恐慌、然狃於迷信神權、相率舁木偶出巡隴畝間、名曰趕蟲、殊屬可哂、大團鎭第六高小校長馬蝶醒、特發起學生捉蟲法、令各生於每日散課後、分隊下鄉捕捉、並到處扯旗、貼廣告、發傳單、喚起一般人羣起捕捉、本月一日起、有祥源同泰義二家商店、發起收買此項害蟲、定價每斤四十文、派人下鄉鳴鑼勸捉、一時從者頗衆、第一日收得八十餘斤、第二日收得百餘斤、搗斃後掘土掩埋、惟農會方面、尙未注意云、

◉香港聖約瑟書院校友會滬會成立

香港聖約瑟英文書院之校友會、已在本埠成立、茲由該會通告云、如有該會人會在該校肄業、欲入會者、甚爲歡迎、茲定六月十二號下午八時、在滬中西旅館開舊同學聚餐會、凡係該書院之舊生、務望從速入會、并與斯宴、欲知詳細章程及入會費與宴費若干者、可向花旗銀行澳疏利澳詢問可也云云、

◉四路聯合會開會紀

四川崇明天潼福德四路商界聯合會、昨晚七時、開聯席會議、公推張鏞堂主席、首先報告義務夜校籌備經過情形、并以夜校關係敎育事務甚大、應另選校長、以專責成、經多數選舉、最後公推陸諸熙爲校長、林蔭爲敎務主任、蔣醫和爲監學、陳廣梅朱欽誥爲庶務、又經主席提議開校禮節及選擇敎科書等、經衆通過後、即分道進行、散會、已鐘鳴七下矣、

◉昨日午後公廨訊案紀

昨日下午、公共公廨第一公堂、由李襄讞及美丁副領事會審、一英商愼昌洋行訴發興鐵廠經理徐永源、不理擔保徐生棠爲藥材部買辦用空賬欵案、」徐生棠係西醫、係於前年二月間、挽徐永源用發興名義、爲之向愼昌擔保買辦一席、故發興鐵廠、亦屬被告之列、徐生棠自去秋已被辭退、挖數洋二千九百零六元九角二分、銀一千七百六十一兩七錢七分、先由原告代表律師起述案情畢、次由愼昌大班西人上堂、訴明被告用空之欵、皆係取自本埠各藥房、及外埠漢口杭州等處藥房寄還之藥價、事後、方始查明云云、遂將被告銷弊之賬、從賬簿內逐一手指口誦畢、旋續稱自查出各賬後、屢向擔保人追索、竟置不理、至被告應得傭金、均已逐批付給清楚、即將付與傭金之賬報告一過、被告徐生棠亦延律師代表、向該西人略一盤問、即稱原告所給與被告傭金、祇有三百餘元、照被告賬上計算、却不止此數等語、「結果」着兩造公舉公正人、將賬目查算明晰、稟告公堂、再行訊核、」第四公堂由陳襄讞及美約副領事會審、(一)賀培德訴謝瑜浩不理欠欵案」、原告代表朱斯蒂律師到堂聲稱、被告已逃回上虞縣原籍、請移文該管官廳「封其財產備抵、「結果」函請上虞縣知事署查明被告是否住居該縣、及有無產業、候復到再核(二)「前在某保險公司爲買辦之張永清訴蔡泰和記米店經理陸叔美、不理擔保錢裕生私收保險費銀六百零六兩三錢七分案、」由原告偕其律師上堂、訴明前因、被告不到、奉諭登報傳遞、今逾期多時、仍不到案、請求缺席判決、並將保單及被告所出期票呈案、「結果」缺席判決、着被告等照數償還、並繳堂費、(三)「盛伯龠訴王鴻狗不還欠洋四十元案、」被告將欵如數呈案、「結果」交原告領去完案、(四)「談原記訴胡友記不理欠欵案」、兩造已在外和解、由原告稟請銷案、「結果」照准、此外尙有王敬臣訴沈瓊銓張根生不理借欵一案、因兩造屬期未到、故已改期矣、

◉混售舊郵票之押繳

沈阿生因將郵票售與漢口路駿餘顏料號夥寧波人孫振祥、粘於包裹上、令學徒邱賢照持至北京路郵局遞寄、被局中人察出該郵票係已經用過之廢物、洗去所蓋戳記、希圖混用、乃報告總巡捕房、飭探將以上三人先後拘獲、並在沈家抄出前項郵票四麻袋、解經公共公廨訊押候究等情、已紀前報、昨日下午、由張襄讞會同義副領事羅斯升座第二刑庭、命捕傳齊人證、將三被告提案覆審、先由捕房代表律師起述案情畢、次由郵務局西人斯密脫上堂「證明上月二十號、邱賢照至局、遞寄包裹、經管理人察出其包上所粘係洗去戳記之舊郵票、乃報捕房將邱拘去、繼由捕房續獲孫沈二人、被告等通同欺騙、應請懲辦云云、又由管理包裹之袁雲洲·及李寶若王某某·王文棋等、相繼上堂、證明當時邱之包上、[illegible]不知係除改洗濫者、故粘於包裹上、令邱持往遞寄、及邱被捕、始知受愚、當惜將郵票在城內舜見沈阿生、扭入警所、由捕房提回、故我實不知情、邱賢照供、年十七歲、包裹由孫囑持往遞寄、餘不知情等語、沈阿生供認郵票確屬舊物、伊爲女工將戳記洗去、打八折賣與孫振祥、已得洋十元不諱、旋由捕房律師與孫沈二人之律師、辯論終結、問官以邱年輕、且未通同作弊、從寬開釋、沈阿生判押西牢二年半、孫振祥押半年示儆、舊郵票銷燬、

◉縣警察所招領迷路女孩

上海縣警察所揭出牌示云、爲招領事、五月二十七日、准中國婦孺救濟會函送迷路女孩沈阿妹一口到所、詢據稱年十五歲、住青家橋鎭、北面三里小沈家塘地方、父親去世、無兄弟姊妹、母親徐氏、前在華涇鎭雜貨店幫傭、陰曆四月初八日、母親同我由閘港碼頭搭輪來申、在南市起岸、因行人擁擠失散迷路等語、當經飭傳家屬無着、爲此牌示、仰該女孩之生母徐氏、即來所認領、切切、此示、

◉絲廠失愼即熄

閘北長安路錦綸絲廠、昨日黎明四句半鐘、鍋爐間內不戒於火、幾釀焚如、當由該廠立傳電話報告各段救火會、衆會員駕救火汽車到場、將火撲滅、事後四區顏署長、飭李巡官前往勘查一過、稟復候核、

◉平安街東首火警

前晚十一時二十分鐘、南碼頭平安街東首大順麻繩店樓上、不戒於火、頃刻冒穿屋頂、當由各救火會駕救火器具馳往施救得熄、焚去樓面一間、當由南警署將店主張池鹽帶至一分駐所、由宋署員詰問、供由內姪沈順福臥於樓上、誤將紙烟頭棄入貨堆以致肇災、刻已逃遁等語、宋署員將張鹽罰金洋三元充公示儆、

◉私運烟土案傳警質證

寧波人王克祥、於陽曆五月三十號、由甯紹船上岸、肩挑行李、爲警查見、以其可疑、抄出烟土四十四斤、値價甚鉅、押送地方廳、經檢察官提案研訊、王不承認、飭押候核辦在案、茲經檢察長察閱卷宗、以王克祥私運如許巨價之烟土、豈能任其抵賴、遂於昨日、備文函致一區警署趙署長、請將是日破獲此案之第六崗守望警察張錦恒來案質證、以憑核辦、

◉逮犯烟禁案兩起

廣東人張德泉、前在外洋輪船上爲生火時、曾買有鴉片烟土若干、存於虹口密勒路九百六十二號門牌家內、近因所業被歇、故在家將土熬膏售賣、供人燃吃、並延張永、以與同居、遂有合夥開設、前日、經七百十八號一千三百十一號兩華捕偵悉其情、歸報該管捕頭、立飭華探陳松山西探康仇協往、將兩張併獲、抄出烟土五塊、烟膏三缸、小包烟土四十餘包、烟具兩副、及各種器具、帶回捕房、准張德泉存洋兩百元、張永存洋五元保出、昨經公共公廨傳訊、先由中西探捕相繼上堂稟明前情、將證物品逐件呈察、張襄讞得稟、訊之張德泉、供認自己吃食、不認私售、張永供、業成衣、素無嗜好、係往探望族叔德泉、以致被拘云云、張襄讞與美約副領事會商之下、以兩張被獲烟禁屬實、各科罰洋一百元充公示儆、煙土烟膏煙具等、諭候銷燬、

又上海人陳福來、在虹口梧州路一百七十四號屋內私售燈吃洋烟、前日爲哈爾濱捕房捕頭立凡爾訪悉、帶同探目王四寶包探嚴阿卿、前往將陳與烟具獲回收押、昨晨解廨、訊明陳係逐出租界之過犯、復回已屬違背堂諭、猶復破壞烟禁、應科刑期六個月、滿押往西牢執行、期滿仍驅逐出境、烟具銷燬、

※雜評二※

◉再論楓站之米　(訥)

楓站截獲之米、浙米業今日忽出面承認爲浙購、而請蘇省放行、此實難以自圓其說者也、第一先言日期、自扣留至今、已迄半月餘、報紙早已喧傳、何以數日來、默無一言、至今日而始出而承認也、第二以米言、若此米而爲浙購、必爲皖米、然而松江縣知事早已驗明爲蘇米、且在鎭江裝包、彼亦自認、則固不能强詞以飾之也、第三再以捐照言、蘇省長與浙當局約、凡皖米過蘇境、須米照不相離、今米到已半月餘、而照至今日始發現、是米照相離已久、顯背成約、故勿論其爲蘇米、即眞爲皖米、亦不能使人無言矣、由斯數點、以言則浙米業之起而爭放行者、實無以自解其說、

商務

國外滙兌（六月三日）

銀行掛牌（以規銀一兩計算）
英電滙 五先令八辨士二五
英卽期 五先令八辨士七五
英四月期 五先令九辨士
美電滙 一百二十八元二五
法電滙 六百二十六法郎
日電滙 一百零三元
香港電滙 七十七兩
（以上及行外買賣價格）

各省滙兌（六月三日）

北京 電滙每千兩申規元一千零十兩
天津 電滙每千兩申規元一千零九兩
漢口 電滙每千兩申規元一千零五兩

金市

蘇州金錢市（六月三日）

杭州金錢市（六月三日）

銀洋市

證券市價（六月三日）

外國股票

米市

豆餅市

油市

米麥雜糧

麵粉

絲市

疋頭

花衣

棉紗

美棉電報

輪船進口日期

南通 新閘 浙江 老天寶銀樓孝子牌 四月初一日正式開幕

錫金公所籌貼同鄉貧戶米價廣告

近來米價日貴，凡我同鄉生計極窘，茲不忍坐視者，可到本公所報名，俟調查確實後照市每擔米貼錢四千文以為米價昂貴之貼補，先試辦一月，特此通告。

武林 董事會 廣告

外接停孕金丹

為婦女患下述五種病者必用之珍品：㈠生育過密者，㈡此丹具有殺菌消毒之功，凡男子用此金丹可免傳染花柳等之患。詳細說明每盒五元，試用一元。上海北火車站對面一百七十七號 欽和室公司獨家創售

諸君

上海各業公會 通告各洋行大班暨買辦先生賜鑒

上海飲和室公司獨家經售

優獎

皖軍二營二哨哨長鄭君之德政

耳聾立聰丸 立愈斷根

德法製藥公司 程鳳生

亞林化學藥廠 長防臭藥水 殺蚊蟲香

如荷賜顧，請直接向上海閘北通路口亞林化學藥廠訂購

兜安氏補肺聖藥

凡感冒寒涼咳嗽頻作治之得法一藥而愈否則咳傷肺並久致胸痛也

此藥專治傷風咳嗽喉管發炎胸膜發炎氣逆哮喘喉間作痛喉中有痰痰中帶血聲嘶聲啞小孩咳嗽等效驗無匹患者速以此藥治之當可剋日全愈也

各埠大藥房均有出售每瓶洋七角每打洋七元正

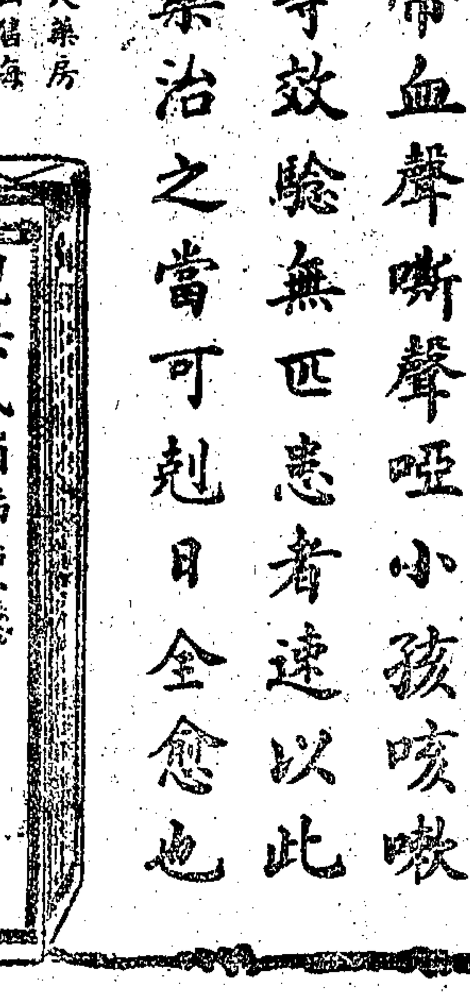

美國老牌棉帆布

周虎臣錦雲氏筆墨莊聲明冒

嗚謝永年人壽保險公司賠款迅速

上海新同行 聚興記 正銀樓 加上字足赤飾金

上海三馬路錦里 寶裕金鋪 加古法太字足赤飾金每兩

上海 銀樓新同行 加上字足赤飾金

湖浙 雙林開新永豐餘金鋪

上海 泰亨源記方銀樓 加元字足赤飾金

上海 慶華銀樓 加上字足赤飾金

蘇州分申 上海恒孚銀樓總號在蘇州 上字足赤古法加給 元妙觀東

上海望平街北口 永豐餘金號

上海銀樓同義堂 十八家大同行 行情

靈

立效 痔瘡斷根散

馬上止痛 一天斷根

請來試驗 不取分文

注意

痔瘡一症大都體氣虛弱濕邪不化蘊結大腸敷專治男女一切惡痔無論新起久患立止腫脹艱澁膿血淋漓一敷此散保於半分鐘間立止疼痛或已久之膿止血膿退根絕永不復發倘患內痔一瓶斷根生管成漏脫肛便血兼服化痔金丹功效處速一若其根若有不信諸求試驗便知確與信口自誇者判首泥外敷內服二稱皆屬本所經驗秘方炎樂向祇本所發行已遙五效早已名滿海內症為白詞靈樂向祇本所獨銷近有無恥之徒名做本所告白滬一意混冒務請留意以免自悞▲每瓶均只收九本一元外埠函購立即保險寄奉寄費加一郵票上海窯路北浙江路西面渭安坊

同仁醫藥所發行

神柚精 午時茶精

總發行所 法界北諸家橋十六舖醫院 上海先施公司 及各大藥房 杭州總報 嘉興報館 湖州大報 寧波□□ 廣州新報局 公□

美興公司

掘挖機

造路開鑛皆有掘挖之機直達地下深處如開隧道穿山洞等工程此項機器必取其最堅利者始可奏大功中國之造路與開鑛正在萌芽時代掘挖機之爲用正無限量本公司所運之機係美國最通用者每次掘出之泥土或沙石極多機器結構簡單一目了然並備有說明書函索即寄

上海美興公司機械部啟

挽回利權首當興本國製造

▲本公司此項廣告專爲中國人士計謀如何投資本于有用之工業庶發達中國實業也▼

(11)

發達工業必先有精良機械

發達中國實業之機會

美興公司

內務部 農商部 批准立案

南湯山興業股份有限公司招股啓

敬啓者溫泉沐浴不但有益衛生且可救疾世界各國凡於溫泉地方無不特別經營爲名勝今南京朝陽門外湯山地方有硫磺鐵泉溫度適宜頗合衛生之用惜無合法建築致遊斯地者徒抱望洋之嘆良用慨然爰集同志組織公司購置山地一百畝建築旅舍特造泉池佈置園林點綴風景中留餘地以備同志建築別墅之用現在由下關或神策門車站至湯山馬路約六十華里已由省署撥款修通若乘汽車一時可達沿途鍾山華山靈谷明陵並可順便遊覽風景之佳遠在北京湯山之上茲於本月十七日在上海開創立會議定集資十萬元分爲二百股每股五百元專收華股定名爲南湯山興業股份有限公司發起人認股已驗全額三分之二收股日期截至本年陰曆五月底爲止誠恐各界有志衛生者致嘆向隅爰登報端歡迎同志時不可失盍興乎來招股章程存各招股處函索即寄收股處南京石壩街本公司事務所南京中國銀行南京交通銀行上海北蘇州路自來水橋北堍寶興長總號上海交通銀行中孚銀行鹽業銀行興業銀行新華儲蓄銀行

發起人 劉柏森 穆藕初 錢新之 史量才 陶希三 謝衡聰 徐靜仁 劉厚生 張譽雲 洪少圃 劉潤士 盛竹書 榮宗敬 林康侯 倪遠甫 任筱山 劉孟靖 張趾麟 匡仲謀 孫景西 吳麟書 楊翼之 劉仲融 唐雲階 同啓

婦科降生丹

第一 上海□□□□ 婦科種子仙丹 服後受胎極速 如不信者有法可試素未生蛋之雞飼以此丹半月後蛋自生矣誠言欺人罪我惟天 七□□□□□□如男女同服何患伯道之憂以上二藥如無效驗可□□洋以照信實

夫婦人固無不育之理不育者即有病也然病多起於月經月經不調則非受孕之兆氣血不和必致經候失常諸恙所以漸生也繼嗣勢所必難也凡經水不止或前後無常或腹痛及積或崩血過多或服悶傷於七情致鬱情志或感及風寒致損營衛或憫虛盜汗不止或血枯面黃肌瘦白帶淋濁五臟虛損子宮寒冷等症此皆體虛血虧所致故種子之難所由來也此丹專調經卻病人衡任之血平定肝鬱之氣去瘀生新開鬱解悶暖宮止帶凡和婦人望子者苟能連服一月中途不間斷無不應手而得未生育之婦服一斤成孕且能育子幸勿輕視既孕服此產必變胎眞婦科聖藥種子仙丹也全料一斤價洋八元半料四元起碼二元另有參茸海狗腎種子衍慶丸雙料每兩二元每盒洋五元惟此丸專治男子腎水不足照信實遠埠函購須托郵局最妥信局次作弊

上海二馬路中西鼎新里內京都天寶齋啓

一分時立止 心胃氣痛藥

此藥無論何種心肝胃氣痛祇須吞服立止永不斷根每大瓶一元中瓶半元小瓶三角 上海棋盤街茅閣橋堍東念二號廣東門牌三 太和啓 322

京都天寶齋 嫩面玉容散

此散專治男女面上黑氣油膩烟色酒刺雀斑暗晦等患每晨搽擦自然嬌嫩滋潤清秀眞顏妙品也每瓶大洋二角每料六角每瓶四角洋三瓶 舖設上海三馬路西鼎新里口 236

包愈斷根 心胃氣痛藥

此藥無論何種心胃氣痛服之立止十分鐘永不復發包愈斷根每大瓶一元小瓶半元 上海拋球場三馬路中杏林軒啓 713

香烟 品海

烟絲柔潤為其香味極佳之明証且味道溫和可口無怪人人均讚美之也

此眞正價廉物美之香烟

駐華英美烟公司總理 有限英國公司

上海工部局開辦儲金存欵

現爲鼓勵各戶按月撙節度支投資購買本局公債券儲蓄生利起見本局議決開始收入各華人投資儲金至以後布告爲止如欲知該儲金章程請函詢或赴江西路二十四號半本局會計處索取逆料此項儲金辦法當得華人同意歡迎蓋按月節省度支投資購買本局公債券乃一最穩健之舉也此佈

西373

小腸疝氣 天下獨一良方

疝氣之症皆由寒濕阻滯陰氣凝結以致氣不宣暢血不流通遂有血疝氣疝寒疝狐疝水疝癩疝等患其初陰囊脹痛小腹結硬繼則囊大如斗筋粗如繩痛不可忍步不能行若年久不治則眞陰虧損其發尤劇本藥房痛癩在抱覓得百試百驗之秘方虔製此丸專治各種遠年痛氣以及腎囊風繡球風等症每日早晚各送三錢立能消服去痛應手奏功初起之症一兩盒包愈雖至重至危年深日久之症連服一料包可斷根每盒洋一元每料四元 另製包愈小腸疝氣膏 每張七角若多年之症必須膏丸並用內服外貼見效尤速更奇者將膏貼上一刻時腹內氣鳴當將腸氣由毛孔拔出不但脹消痛止且愈一切疾病誠是治疝良藥

上海三馬路大舞台對面 錬雲藥房啓

拔毒止癢 癩疥瘡藥

此藥無論何種癩疥小孩黃水瘰瘡濕毒三天止癢無痕跡每盒半角每盒二角大盒一元 上海拋球場北首香林軒 廣東□啓

馬寶出售

眞正馬寶能治癲癇危症倘存無多願廉價出讓 南成都路威海衛路口西鄰里程公館啓 1802

嘉祥號經理解福笙聲

小號前經理紀鴻笙因有別事他就早已辭職今已歸鄙人接就所有以前在外担保銀洋帳目等情均歸前經理紀鴻笙理直與鄙人無涉恐各界未知故專此聲明 甲6142

遊記

觀海記　介子

民國九年夏五晦日。予有吳淞砲臺灣之行。偶與丁君慕琴相值於同濟醫工學校。遂約赴江干觀海焉。長江東流。一瀉千里。至此灣則合申江入東海。汪洋澎湃。其勢益不可收。故此灣舊築砲壘。踞江海之形勝。爲東南鎖鑰。洵要塞中首屈一指者也。予躡由同濟校徐步數百曲折隨堤。風來。飄衣相笑。化蝶。追抵海口。但覺天風浪浪。與水色濤聲。足以滌盪塵襟。消遣煩慮。於是聯坐堤上。極目縱觀。時則暮靄未布。疎林競響。征帆三五。方出沒於洪波間。而東方水天相接。海面乃若晶球。丁君出筆管橫測之。直視爲平線。偏左右觀則漸成弧形。予笑曰。此眞大地之球面矣。若以爲畫稿則何如。丁君曰。畫境貴不平。儻適值潮來候。當益佳耳。予聆之。因念此滔滔者曷嘗有須臾之平靜哉。顧畫以不平爲佳。人心則以持平爲美。苟以畫之優美者謂心之優美。亦當如是。此所以江海之潮。有平時。而人心之潮無平日也。丁君聞之。亦爲之慨然。坐少頃。仍詣淞滬車站乘車歸。爰筆記時猶彷彿洪波在望也。

筆割

聽雨記（上）　禹鐵

一夕。爲小樓孤寂之際。暗雨鳴簷。作淒颯之響。夜爲春夜。而雨如秋雨。旅人聞之。彌致悵惘。樓作兩向。草場臨其前。有無主之桃。桃四五樹。相依而立。乘時占此春光。各逞其媚。初不以地僻人稀而率其妝也。晴時春色奪牖而入。濡染四壁。場既有樹。鳥亦來止。夜有杜鵑。發哀啼。常擾人美睡。其聲如出於枕函也。論理羈旅之人。恒不樂聞此。而延悔生居是有年。乃獨賞其鵑啼。以爲客久而習於漸。將不別其異鄉鄉心。且因之渙釋不復思歸。樓中得此鵑啼聲。乃可以時時振其鄉心也。是夜既雨。鵑亦暫止其鯁喉之啼聲。若輿論之忽受箝制者。延悔生枯坐斗室。但聞廉纖夜雨聲耳。於時電炬不揚。孤窗淺夢。生固能詞章。方伸紙草滅雨之詩。詩思所及。輒胃往事。觸緒紛來。如影戲之瞥於幕焉。詩成。支頤自讀。及其佳句。則引吭揚之。似將以博人之讚美者。顧斗室之內。生之外無第二人。有之。惟一燈四壁而已。記者曰。生亦癲矣。即使室中有人。亦未必遂爲賞音者。矧斯世薄風雅。室中雖千百人。恐亦徒視爲夏蟲之鳴耳。爾時窗外雨聲漸瀝益厲。而隔院鐘聲。已鏜然十鳴。生爾取所佩表按之。果無爽也。遂解衣就榻。顧不即睡。擁衾支枕而坐。默聽窗外雨聲。不覺念及鵑啼。又進而思其家。生之家去所旅蓋數百里而遙。年一二歸。若輪軌徒爲生設者。則殆等無用矣。蓋生家固蕭儉。而所入又薄。故尤不能多歸以分其囊金於資斧。惟賴中夜鵑聲。引其歸夢而已。生時無俚已極。乃就枕下檢其家書一一溫之。譬若酒人之逢橋而醉也。書凡六七緘。皆其幼弟所作者。所述都米鹽瑣屑。或妄贍家之金語。有不可解處。生能會其意也。每書結尾必代其母氏致寒暖飲食之囑。傍以密圈。使特加意。有時弟或自敘其學校之狀況。某日作文得若干分。某書已讀若干課。某先生又謂事業基於學問。故凡人宜飽受教育。乃克有爲。凡此皆雜然及之。如面語焉。生默念弟所作書。雖未妥。然其賦分要不在中人下。使加培植。則今世重出洋博取博士銜。弟亦非不可致者。惜阿兄落拓。借大教育費不能任也。思至此則仰屋嗟曰。人才人才。汝固仰賴於金錢而玉成者也。又念前此歸家。一夕亦爲雨夜。孤燈下母氏爲余述家中艱況。是時諸弟咸環燈而立。作書者牽余衣曰。阿兄。其俾弟多讀書。他日毋以生計廢我學也。余頷首應之曰。是兄所願。然家貧終恐違汝意耳。弟聞此言。俯首不語。察之。涕矣。母惻然顧余曰。渠知勉學固佳。爾然明歲年十四矣。爲計宜使就商。余未及答。弟泫然曰。母戲言耶。

劇談

歌舞餘譚　蓀芥

孫菊仙自謂唱戲要分甜酸苦辣四種。鑫培之劇。靡靡動聽。而甜也。劉景然之乾澀枯窘。苦也。許蔭棠之一瀉千里。辣也。而

能得酸味者。求之伶界中。百不得一。蓋其聲音悲楚。能令人悽婉欲絕。不自知其涕之何從也。斯言實有至理。

小叫天演瓊林宴。出場時。嘗以鞋一擲於首。不事以手。其技彌巧。而他人效之。勿能也。夫此作工。不知起於何時。有謂叫天出場忽促。致未着靴。而鞋亦未着進。無意中竟一擲於首。滿座竟歎爲絕技。於是演爲成法。莫或少破。然着靴與否。殆非定論。因類於是等之劇着靴者亦比比。而臨場忽促。叫天確有是態。至頂之於首。想亦不起於叫天。蓋形其流離家室。抑鬱於衷。歧路徉狂。確爲眞相。時叫天善爲摹繪。添茲精彩而已。此劇叫天以前未聞佳作。即長庚亦並未以此劇稱也。

連陞三級一劇。形容世態炎涼。淋漓盡致。爲滑稽諷世劇也。是劇善演者。允推趙大鼻子。有清末葉。曾聆數回於文明茶園。迨民國五年。二次入都。訪諸伶工。始悉伯舫已逝。吟此曲只應天上有。人間能得幾回聞。不禁低徊者久之。

藝評

灘簧雜話　天宦

彼桂蓀唱醉青樓。穀德合上海多數唱灘簧者。無其活潑。雖不能稱藍傳適師張筱棣衣鉢。而唱時之神氣。頗能補詞句之不足。他如漁家樂之萬家春。亦有精采。常人聽彼桂蓀者。僉謂其後灘優於前灘。殊不知彼桂蓀前灘實優於後灘也。

葉菊笙之胡琴。洵足睥睨一代。而與彼桂蓀在新世界搭配的。中有一身矮面黑之子。彈三絃。亦圓轉流離。抑揚合度。疾徐中節。如與葉之胡琴相和。無論內外行。必同聲贊美也。惜葉現又與彼桂蓀分道而馳矣。

方今米荒世亂。設林步青在日。必有新鮮之後灘出現矣。而現在之灘簧家。若范少山。翟夙。以唱後灘專家著於時。而未聞唱此於斯。愈令人追思步青不置。

新聞拾遺

▲戲鬼活捉李三郎　甯垣門西李某子鳳翔。向在某銀樓習業。昨染病回家。翌日忽口操北音。自稱姓汪名瑞麟。特來捉拿李鳳翔等語。家人惶駭萬狀。即購冥鏹焚化。哀求饒命。並許放燄口一台。及晚。鳳翔竟高唱文昭關四郎探母等戲。腔調圓活。非鳳翔所能唱。昨晨天明。鳳翔卽溘然長逝矣。（隱厂）

▲迅雷震死三歲兒　距東台三十里之某場灶戶劉姓家一兒甫三歲。前日天忽雷雨。兒方戲庭中。忽霹靂一聲。震兒立斃。其母績苧於傍。獨無恙。驚定視兒。則遍體焦黑。背有朱書如蝌蚪文。不辨爲何字。遠近往觀者甚衆。俱以爲奇云。（吳秉恬）

▲戒酒有妙法　南市九畝地有魏某者。素嗜杯中物。日必酩酊而歸。近新娶婦甚賢。百諫不能從。前日又醉於市。由友人僱車送返。蓬首垢面。衣裳紛亂。歸乃扶臥榻上。召攝影者來。爲之攝影。隔日懸之壁間。與婚時小影俱。一則衣冠楚楚之少年。一則形容憔悴宛如乞丐。某見而悔之。誓改前行。（浪跡）

▲新郎也坐花轎　前日福建路中段某巨宅。鼓樂喧天。門前停有花轎兩頂。觀者如堵。咸以爲異。謂何以有花轎兩頂。豈姊妹同嫁耶。後經特別調查。乃知係新伉儷回門。是以用同式之花轎二頂。然新郎坐花轎。亦屬罕有之創舉云（聲）

▲錄門牌麇雛亂飛　工部局取締雛妓。先將各雛院門牌抄錄。以便查考。事於上月二十四日實行。昨日錄至四馬路一帶。萃雛未明何事。無不恐慌。皆由後門逃遁。有梳妝未竣。蓬頭散髮。有盥洗未畢。脂粉滿面。紛紛奔至各店暫避云。（文海）

劇本

新婚夫婦（十四）　瑞威名家皮愛生著　一圭譯

父親　都是沒意識的意思。或者他胃中有了病了。記得我上回吃了龍蝦。也是如此。快到這裏來喝一杯車釐酒。你就把這些事都忘懷了。

阿克塞　不行。這一件事是不能忘懷的。他常在我的思想中。一天堅定一天。我定須爲我心中尋些工作。使我的大志氣有一條出路。我在這裏實厭苦極了。

母親　在你結婚後的兩天。

父親　爲上天分上。如此你做工去。甚麼事能阻住你呢。你可願意給我管理一處田莊。或者在我地產上辦些改良的事麼。或者旁的事。你歡喜做的。我知道你很能想意思。要錢我便供給你。但願你不要攪亂我們

阿克塞　如此我甚麼事都受你們的恩惠。我到處都覺得依靠人家。

父親　如此你倒願意受你叔父的恩惠麼。

阿克塞　他並不給我甚麼。他那個局面我須把錢向他買的。

父親　當眞。怎樣去買。

阿克塞　把我的工事和[illegible]或者你老人家能借些小資本給我麼。

父親　一辨士都沒有。

阿克塞　爲甚麼緣故。

父親　我說緣故你聽。因爲我的女婿。應該好好兒做我的女婿。萬不能開門坐着。掛着招牌。做一個投機的律師。

阿克塞　如此說來。律師的一業。難道是不名譽的麼。

父親　不是。並不是這地說。但你既進了這一鄉中最老最富的一家。你就和他歷代的家傳有些子關係。自從那記不起的年代上一代一代傳下來。我們一家的家長。大都是豪門顯貴。並不是淬事做的人。或是出去謀利的人。我一手所做名譽的事。都是人家送上來給我。不是我去找尋來的。我可也不願意再聽你提起甚麼大學學位。或是提起你的才學。你該悄悄地留在這裏。你所得的就比你自己所要的更多咧。

小說

衆醉獨醒（六）（社會小說）　瞻廬

第十一回　譏字母學究起怒容　點菜單聖人動食指

子才笑道。誠甫的表面很質樸。說出話來倒也滑稽可喜。柳小賓道。死桃樹開出花來自然格外絢爛。莞第二樣菜想要捱到區區身上了。誠甫道。柳小賓先生是個歧黃專家。醫生本來心很手辣。所以孔二先生的菜單第二樣便是『辣汁醫生』。邵大年先生是錢莊經手。錢業中人本有獅猻之稱。所以第三樣菜孔二先生便點了『油煎獅猻』。小賓大年都笑道。第四樣菜便輪到你自己身上了。看你怎樣講。誠甫道。區區充當着善堂董事。公款出入。羅羅清疎。所以第四樣菜孔二先生便點了『清湯董事』。小賓吥了一口道。這個菜點得不好。當董事的誰不沾些油水。只合喚做『走油董事』。誠甫笑了一笑。續講道。第五樣菜便輪到勉齋先生。他是伍老夫子的介紹人。介紹人的性質同那媒婆一般。說合的時候自然是甜嘴蜜舌。孔二先生點的第五樣菜喚做『蜜漬媒婆』。第六樣菜輪到伍老夫子身上。喚做『醋溜西賓』。第七樣菜輪到邦平先生身上。喚做『紅燒富翁』。這一席話引得衆人混笑了一陣。却把方才的意見完全消釋了。酒闌席散。衆人一一告辭。伍靑巖自到書房裏去開課。按下慢提。陸子才別過邦平。怏怏的回家。想到伍靑巖這般庸陋惡劣情形。眞令人笑得腸斷。氣得胃痛。又想邦平枉擁着鉅萬家私。怎麽這般的冥頑不靈。產業一份一份的增長。心竅一層一層的封固。現在勞働家與資本家正是戰陣上壘互決雌雄的當兒。全在資本家早自覺悟。早自補救。才能消弭這場惡戰。覺悟與補救。須從新智識裏得來。灌輸新智識。全在慎選良師。把子弟引上軌道。到了長大時。才不倒行逆施。妄作亂爲。

自由之自談

人當快意時。則萬事萬物到吾心目。都覺其作歎。喜相逢偶感不快。則雖有悅吾心目之萬事萬物。紛陳於前。忽一一現爲悲象。即天氣之驟變。亦恨恨不能已。誠怪事也。（鵠）

[illegible]

本公司此次徵求文畫。辱蒙愛國同志紛紛投稿。琳琅滿目。美不勝收。祇以定額有限。不無遺珠之憾。同人等良用歉然。茲將錄取諸君姓字及名次開列於後

第一名　戴景素　贈現金五十元

第二名　杏芳女士　贈現金三十元

第三名　戚秋憐　贈現金二十元

第四名至十名爲孫捷孟琬笙沙佩靑若盧野鶴澹人屈曼英諸君各贈大喜香烟十罐美術畫片四張十一名至一百名爲紅豆館主方軟芳馮大舍韓佑之徐紘厂包墨豪馮式權劉劍塵盧詰生孫德興鄭雲九閔晋一葉沈篤忱張中政葛一心劉劍塵丹赤楚人H. K. Li彭述祖孫文煥李病杏周冷吾李小樵張詠詩張寶興周孟因鄭雲九潘望張眉孫謝譜詔田叔垣李文華楚盧主人金杏生劉坤山祖寄萍吳粹芝呂琼濤張星閣張中政（紹興徐）子長金劍靑朱友竹徐永鑒趙章吉秦榮章王靜盧柏魯張虹公張壽民劉劍塵李滌盦鏡宇次剛俞秉彝郭通玄何蕤杰張文泉秦志明翁振華立仲王世混徐康明陸甲固周芝塘楊雨農朱俠琴方君疑徐佩明劉劍塵謝鏡澄嚴學賓陳强錡吳茂吳愛如容復袁遠徐先愼諸君各贈大喜香煙四罐美術畫片二張

一以上諸君應得贈金及贈品自六月一日起按照原開地址分別交郵掛號寄上本公司當取得郵局執據爲憑倘地址或有變更請投稿人從速來函聲明以免悞寄否則倘有投遞不到等情本公司不負責任惟此次贈品均交郵遞請勿枉駕統希鑒察再查有丹赤紹興徐黃玉書立仲蒞極淮陰子長鏡宇楚人若虛野鶴澹人諸君地址未詳請即函示並將眞姓名見告爲幸特此附告

上海南洋兄弟烟草公司披露

新發明　活動影戲

吾人從前游戲。無非嫖賭飲酒。既耗金錢。又傷身體。殊非及時行樂之道。本公司有鑑於此。特請影學專家。發明活動影戲 [illegible]

購書一元　贈奉活動影戲一套

[illegible]

注意贈品　上海四馬路[illegible]　中華圖書集成公司發行

美華利特別啟事

[illegible]

總號上海南京路拋球場口

分號一在上海三馬路口棋盤街北　一在上海南京路中虹廟對面

乙2388

教育部核准　北京家庭工業函授學校增科免費招生

本校原定之學科係（應用化學科）計二十種皆家庭日用品現增（染色科）分絲染棉染毛染麻染衣染套染綢染等每科祇收講義費現洋三元兼習二科取費五元報名預繳索閱章程附郵票一分校址北京教場五條　校長楊時中啓

鎮海東管鄉老鷹灣董氏修譜通告

吾始祖自宋由隴西始遷居鄞邑十三洞橋後於明萬歷間再遷於鎮邑沉舵江地方至崇禎朝戶口寖落又遭海盜名白頭者迭次蹂躪復遷至貝後村即今名老鷹灣地也建族以來凡十三世向無宗譜可稽因之始祖諱號均無從查考至五世祖諱安[illegible]公稍知大略若不從事纂修[illegible]

通訊處　鎮海老鷹灣初學校內董氏譜局　杭州珠寶巷繼豐錢莊董夢溪　上海[illegible]董開川　上海北市[illegible]路十七號董杏生

康德洋行通告

茲爲推廣營業重行組織即於本行原址改爲康德股份有限公司自陽歷六月一號起無論進出口營業一切事務統由康德股份有限公司擔任負責特此通告　乙2480

康德股份有限公司通告

本公司自陽歷六月一號起接辦康德洋行進出口一切營業事務進口如洋酒呢絨各種藥品玻璃等出口如[illegible]各大廠戶[illegible]惠顧者請至[illegible]六號本公司寫字間接洽無任歡迎

時乎時乎不再來

敝號前爲修造門莊整理一切對于顧客方面有許多不周到的地方實在很是抱歉現在而也完全了又到了美名廠數千種男女時式手表不但式樣新奇而且價廉物美這了個良好機會我們想君快快來賺不要差過呢　電話中四〇五三號

上海南京路中市四百十一號專做鐘表的營業　運句話不是說謊話我們不要漲價快快來看機會

史推記廣告

寫信百法

初入通誼酬應交界 學門人事遺物際必 之訣之珠價美各須

寫信之法具詳各種尺牘書中本無標後另為學然初學習之往往莫名其法之所任於是寫信咸苦為離欲勉斯弊必須化板為活其法百端爰採集前八各種善本刪繁節要治於一爐大別之為（類）小別之為（目）凡（程式類）十二目凡（層次類）二十目凡（稱呼類）十九目而（表）附焉（活用類）凡四十一目（避忌類）凡十五目（舉例類）凡十六目（體別類）凡五目中分為（白話信）（散體信）（駢體信）寫法而白話信寫法中分為（落式）的與（新式）的（散體信）之中又分為（短簡）與（長篇）焉（行書信）法曰（名曰寫八法）短簡寫法共三十二有體有用可分合諸運用雖存短則其人而規於是矣○全書四冊定價三角特售六折外埠郵票代洋九五折照碼另加寄費一成上海四馬路昇平茶樓左 進化書局發行 各省大書局均有出售

朝記書莊精印書籍特價廣告

大字曾文正公十八家詩鈔 洋二元四角
大字曾文正公經史百家雜鈔 洋二元四角
大字曾文正公經史百家簡編 洋三角半
大字曾文正公詩文集 洋八角
大字曾文正公書札 洋二元四角
大字曾文正公求闕齋日記 洋四角
吳闓生評解 高步瀛集箋 古文範讀本 白紙洋一元二角 黃紙洋一元
黎經誥箋注六朝文絜 洋一元 中紙七角
金聖歎批才子古文讀本 洋一元四角 中紙洋一元
大字莊子南華經解 洋四角
批點老子道德經 洋一角半
戈守智著書法通解 洋一元
八大書家合輯書法指南 洋三角半
呂留良家書墨蹟 洋八角
滕王閣記 洋五角
太上感應篇 洋三角
鄭板橋手寫易經 洋二元
壽親養老新書 洋二元
人譜類記 洋四角
飲流齋說瓷 洋二元
匋雅 洋二元
景德鎮陶錄 洋二元
大字秋水軒尺牘 洋二元
商業應用白話尺牘 洋六角
共和英雄尺牘 洋八角
共和名人事略 洋八角
昭代名人尺牘續集 洋二元
全唐詩話 洋一元五角
五代詩話 洋一元
滄浪詩話 洋八角
對床夜語詩話 洋四角
梁紹壬兩般秋雨庵詩選 洋五角
精寫隨園女弟子詩選 洋四角
本中山後山詩話 洋二角
詩品詩式 洋二角
詞壇妙品 洋一元二角
祝枝山詩文集 洋一元
精印子史精華 洋三元
校碑隨筆 洋三元
篆刻針度 洋一元
說文古籀疏證 洋一元二角
清朝書徵錄 洋五角
甌鉢羅室書畫過目考 洋一元
百尺樓叢書 洋一元六角
錢吉生繪十二生肖冊（每堂裱者 未裱者） 洋二元四角 洋一元
崑曲粹存 洋二元五角
李笠翁十種曲 洋三元五角
崑曲指南 洋三角
雍正劍俠奇案正續 洋三元
中國游俠軼聞 洋六角
同文原版五才子 洋二元五角
清朝外史 洋八角
有神論 洋五角
唐人三家集 洋三元

本莊現因房屋被拆暫遷四馬路惠福里斜對弄茶秀里其昌旅館交易是為優待惠顧諸君四月十四起特價一月照碼六折郵票一角以內代價通用寄費加一成如蒙顧冊任歡迎
四馬路茶秀里其昌旅館內朝記書莊啓

美國上品油漆

地球商標 COVER THE EARTH

一層油漆 可省無數金錢

試問諸君。另購新物貴乎。抑一層油漆貴乎。物面一壞。全物即壞。轉眼即須另購新物。然常刷油漆。則保護物面。數年或數十年。煥然如新。省錢之途。豈非即在目前乎。美國地球商標上品油漆。耐久美觀。凡牆壁地板。用具木器。屋頂橋梁。機器船舶等。應用油漆。及顏料保木油等品。皆備目錄。書函索即寄。請書明本行油漆部。庶不致誤。

P7

中國總理 上海 慎昌洋行 各埠

徵求中國皮貨

本公司現特徵求中國出產皮貨如貂紫•貂皮•海狗皮•狐皮•灰鼠皮•鼬鼠皮•松鼠皮•獺皮•狸皮•狗皮•等等如各大商號有各種粗細皮毛願應徵者須開明最確實價寄來本公司甚願彼此互相聯絡謀商業上之進步得以將中國之皮貨運入美國而以美國之皮貨輸至中國也

（西文地址如下）
CHAITIN & BOBROW
125 West 26th Street
NEW YORK City.

白部會謹啟

立退腫脹丸

專治面腫腹脹脚腫

腫脹一症經本諸濕腫由乎氣內日又日肺脾滿皆屬于脾作腫肺主腎三經皆能之權脾主氣肺失清化脾虛不能運濕熱阻隔腎本屬水運化作脹矣命門火衰而元陽居之養脾土腎不能制水溫水腫之症虛精化為水風足匯日成矣面腫日滿不舒以水腹腫者氣不利本醫致皮腐水停秘方精選生獨具心得材照方煉上等原料藥脹癰各症製成丹以治病立起如服之無不沉一匣癰脹患此症初起料定可痊立退重者一雙料二元愈每匣一元無敎還每料六匣五元寄妥速洋外埠一郵浙准路寄費加函海照相館三馬路口上芳公司隔壁德法時藥

程鳳生 製 丙115

CONSTECO

電話中央一六六二 電話中央一六六三

設立駐華分公司廣告

茲為便利遠東惠顧諸君使能迅速與節省起見特設立駐華分公司於上海九江路廿二號即大生紗廠新屋內分公司主任為勞勃生君勞君對於鋼鐵運銷事項極有經驗且於美國各大鋼廠非常熟識用能協助採辦鋼鐵及惠顧者使能得滿意之效果

勞君為直接美國各大鋼廠之全權代表各鋼廠其每年鋼鐵之出數計有一千二百萬噸之鉅故能應大宗之需求且任何來源稀少之鋼鐵貨均不虞缺乏其價格尤為公道如有惠顧者請開明詳細之要類以及貨物數目並尺寸大小重量及裝札與到達地並須說明用於何項之建築以期適用

美國紐約百老匯街第一百六十五號
和合鋼鐵公司啓

本公司代表美國各大鋼鐵公司之英文名稱如下

Bethlehem Steel Co. Republic Iron & Steel Co.
Brier Hill Steel Co. Sharon Steel Hoop Co.
Cambria Steel Co. Trumbull Steel Co.
Lackawanna SteelCo. Whitaker-Glessner Co.
Lukens Steel Co. Youngstown Sheet&TubeCo.
Midvale Steel & Ordnance Co.

本公司設分所於各國營業所及經理處英文地點如下

San Francisco, Seattle, and New Orleans; Montreal and Toronto; St. John's; Newfoundland; Mexico City; Havana; Managua; Bogota Rio de Janeiro; Buenos Aires; Lima; Santiago and Valparaiso; London, Copenhagen Christiania; Barcelona; Milan, Johannesburg; Calcutta, Shanghai; Sydney; Wellington.

劍法圖說

學者照圖練習不啻良師在側

中國武術之精髓 體育中最高無上之練身法

劍法（為我國千年來之）絕技 （又）適合於今日生理上的運動 俠（日）仙（日）為枕秘（代有其人家法相傳宋君是編所述乃宋君家傳） 王耀臣 古劍法之真傳 繪圖立說 技法指示

本書功用說明

一本書凡圖一百零八幅按圖說明極易了解手此一編不須另訪名師
一本書由淺入深井然循序體育上大有補助肌肉堅強 學校用
一此長路旅行熟習此法足以抵禦百人之暴免遭強 此為真傳
而化之 劍之光神 變而明 圖繞鎗砲不能入
劍法雖奇而不見血人劍鋒所指有殺人之妙

全書洋裝一冊價洋六角實售四角二分郵費八分
上海四馬路大東書局發行

先施公司

新近運到歐美夏季貨品
應有盡有一一廉價發售

紗綢羅紡 咈布夏布 時式草帽 中西靴鞋 汗衫絲襪 摺扇團扇 香水香皂 梳粧各品 浴巾浴盆 電灯風扇 兒童玩品 文房四寶

罐頭食物 香烟洋酒 銅床鉄床 傢私器具 名目繁多 不及細載 紳商仕女 請来選擇 店員招待 力求週到 如蒙賜顧 竭誠歡迎

Gillette

毋忽此商標乃先生風采之造就者函詢怡昌洋行便知

上海自來火公司

最省儉費廉之燈

本公司裝置自來火管於各處華人房屋之內一切裝費概不收取故點自來火為上海最省儉費廉之燈如欲詢問一切詳細請駕臨西藏路五號本公司寫字間接洽可也

（三）

電燈牌線襪

進步織造廠製

常穿三電燈牌線襪君無形得步履健康

寬緊適宜不礙發育
襪筒軟滑不傷皮膚
針織勻密不生潮濕
襪底平服不生鷄眼
脛富伸縮穿着利便
夾頭夾跟堅固耐用

總廠英租界白克路十五號
批發所上海抛球場有隆號

固本培元 蘇麟保腎膏藥

養身之道保腎為先腎虧則血弱血弱則氣衰氣衰則百病叢出矣百病雜出且綿難保而欲有綿乎之嗣續嘗可得先故善養身者必於補乃鄰人有聚之此腎揀謀純厚之藥材監製保腎富當樂號腸外用腎助內功貼之則足强彌堅血阻氣血婦女如患諸般功症貼之更見奇症茲將所治男女患目餘明於左請病者斷隔

背痛 夢遺 腹痛 婦女 一切經症 每角 七元外埠 發洋

四馬路 新藥部 大新街 五洲藥房 中石路 太和藥房

杭州中英藥房 蘇州紹興藥房 鎮江華洋藥房 安慶華美藥房 南京春華藥房 濟南開封藥房 天津藥房 北京五洲分藥房

靈 立止白濁丸

每瓶三角 雙料半元 不效倍罰 上海三盤街棋 茅閣牌 埏門號 廿二保 廣東謹 太和啓

312

白帶丸 藥到病除

內子因經水不調經期不准以致四肢無力腰痠膝軟面黃肌瘦白帶頻淋由來五年竟無良藥可救只有服上海四馬路丹桂第一台對面濟生藥房費伯英醫士之體虛白帶丸每盒一元白帶立止調經丸每盒一元按經期補身丸每盒一元補氣養血真正藥到病除外埠有同病女同胞可由郵局匯洋試購

興泰 徐漢齋 謝

全昌

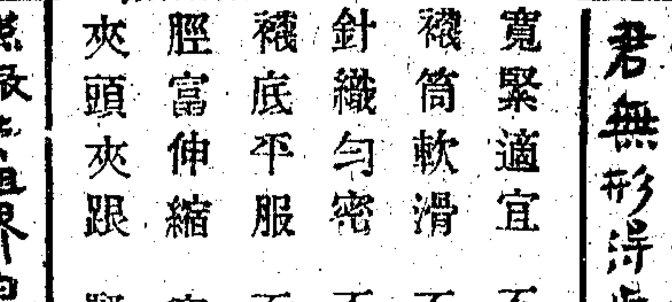

本號首創中國自製金托力克眼鏡已歷二十餘年風行海內各界稱許近更於光學一門研究富足採用新法驗配目光新製克羅克司磨托力片片及片式鏡金裝配各製異保異銀自花旗樑用夾並鋼鑲貨架無金齊備不真價不劃一異二老實無欺收金用少仍可回兌舊外埠函購郵換歸客如蒙費顧請臨上海光馬廳新世界跑首二馬路口南設蘇州圖門分馬路便是

靈

立止牙痛藥水

此藥治火牙一切牙痛上口即止每瓶一角二分 上海四馬路 錦記 李東 馬里為仙啓

雙龍洋行廣告

本行今由瑞士新近運到大批金銀手錶皮套機器堅固式樣玲瓏價格克己出售以廣招徠惠顧諸君請駕臨南京路四十四號本行面議是荷

根本救國

欲靜修立見其效 健食瞬奏長筋固身 欲成國技 特聘名師 專授國術 分設各校 學額廿人 卡德路中國實練長拳學院

相命五角 王圓光 尋人自回

嘯崧 崇竹神課

男女生死走失逃夥銀錢求財尋人不子終身

第一靈驗 正玉樹神油

此油專治水火所傷刀傷流血及一切無名腫毒久已遠近馳名諸君欲購請到本館為要○大瓶一元○中瓶五角○上海河南路三馬路口閘門內蘇州鹿芝館奉告

津浦鐵路行車時刻表

[illegible]

滬甯鐵路行車時刻表

[illegible]

滬杭甬鐵路滬杭線行車時刻表

（注意）凡表內有▲記號者係與滬甯路相接之車

[illegible]

淞滬鐵路行車時刻表

[illegible]

最著名之香烟

最着名必香煙

最着名必香煙

最著名之香烟

上海永泰和烟行廣告

建築家注意

頭等火坭各式火磚

本公司製造廠設在上海小沙渡路。專造頭等火坭並各式火磚。如配用爐子有特別式樣。均可定造。貨料堅固。永久耐用。凡零躉批發。價格公道。並備有貨車運送。倘承賜顧。請至本埠南京路餘興里內本公司發行所接洽。無任歡迎。特此敬告。

瑞和磚瓦公司謹啓

DELCO-LIGHT

The complete Electric Light and Power Plant

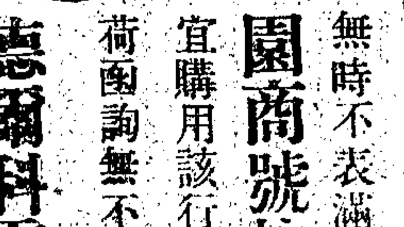

介紹上海協隆洋行德爾科電燈機

是機爲世界最著名最靈便之電燈機同人等購用以來數年於茲不但費省光足且管理便捷十分可靠無時不表滿意用敢廣爲介紹凡家庭工廠花園商號旅館醫院以及學校公共機關均宜購用該行在上海江西路B字十八號凡荷函詢無不詳覆各界諸君盍一試之

德爾科電燈機共分四種

種類	重量	光力
甲種	一百十磅	可點十六支光一百盞
丁種	三十二磅	可點十六支光三十盞
第一號	三十二磅	可點十六支光八十盞
第二號	三十二磅	可點十六支光四十二盞

介紹人

江蘇貧兒教養院 江蘇第二監獄 安徽督軍公署 上海護軍使署 粵漢鐵路公司 杭州西湖羅苑 蘇州蘇經紡織廠 蘇湖六合煤礦公司 博山吉成煤礦公司 杭州慶成綢莊 南昌權益宜號 九江機記號 南京下關昌記號 哈爾濱廣和成號 紹興陸永興號

儲蓄的好處

諸位料想都明白這儲蓄的好處 比方像積少成多 這就是顯而易見的好處 然而入萬國儲蓄會 儲蓄的好處更多 每月儲蓄進去 非但可以生財 而且每月還要開標發獎 人人有得頭獎二千元的希望 願諸君趁早入會 保管你將來一天似一天的致富起來

▲印有詳章函索即寄

上海洋涇浜七號 電話三九二九號 萬國儲蓄會啓

上海新設美國友華銀行廣告

本銀行採用美國銀行制度發展遠東與美國之商務爲目的所有一切業務如存款分定期活期儲蓄三項不論規元英洋美金金磅佛郎均可照辦利息面議進出口押匯放款收買中外匯票或代收款項及辦理各國各埠電匯票匯並銀行應辦事務如蒙惠顧無不竭誠優待也

總行美國紐約自由街六十號六號

上海分行英界九江路十五號

廣東銀行有限公司廣告

現將股本改爲金磅並添招新股 計資本二百萬磅

本銀行係華商[illegible]總行設在香港另設分行及代理於廣州上海天津[illegible]北京漢口英京日本美國小呂宋南洋暹羅等處專營中外各埠匯兌押匯及往來定期活期押款存款等項暨一切銀行業務原爲挽利權便工商起見故一切交易格外克己如蒙惠顧毋任歡迎○上海分行地點英界寗波路二號○營業室電話中央一七七八號○司理室電話中央一七七六號

上海中英大藥房發給紅股息通告

本公司經董事會議決定夏曆四月二十日起發給八年份股息餘利屆時請隨帶股單息摺以憑支取恐未週知特此佈告

上海中法實業銀行開辦儲蓄存款廣告

本銀行經收一種特別往來存款名爲儲蓄存款每摺不能過洋五千元或規元三千五百兩正每戶發給存摺一扣凡有付款或存款等項均須交出存摺所有出入由本行記入簿字爲憑（年息）年息長年四厘其算法如下除照往來賬二厘計算外自存款後第二月起按每月結存最小之數再加二厘○兌匯款項該款儲蓄銀洋能由本行匯至別處分行凡持存摺之人亦可在各處分行交款惟預當由行知照北京匯至天津無須補水匯至別處分行則本銀行格外克己當以最合宜之行情結算

上海東方滙理銀行廣告

本銀行資本金[illegible]百萬佛郎總行在法京巴黎[illegible]

敬告各埠兌匯存項押款如蒙賜顧請至本行面議可也

朱斯芾 梅華銓 大律師代表乾康莊查賬員袁祖懷通告各債務人鑒

茲據敝當事人袁祖懷聲稱於民國八年八月六日奉上海公共租界會審公廨諭令派爲已閉乾康莊查賬員查明賬目收清各賬等因遵經調取該莊帳簿詳細查核提出各債戶欠額俟繳在案迄今數月均未據來處結算照繳茲特委任本律師代表宣言登報通告限該莊之各債務人於登報日起一個月內前赴北山西路德安里六弄第一百號已閉乾康莊理帳處核算交付結清債項如逾期不到應即訴請法庭按戶傳訊追理特此通告民國九年五月七日

包愈立止夢遺聖藥

凡患遺洩病症皆因腎水虛耗命門不受損或思慮太甚以致心腎不交久之面黃肌瘦腰酸腿軟四肢無力虛損勞傷由此起夾若不醫治將來根深蒂固望愈甚難治藥雖多對症者少本齋深悉病源覓得異人秘方名曰純陽必愈丸專治遺洩病症服之立見奇功當日可愈精神充足則身體雄壯百病不侵如患遺洩即是陰虛之現象此丸功能鞏固骨髓滋陰補益輕者二盒包愈重者一料除根永不再發若能連服兩旬大補氣血諸病不侵精神倍足每盒洋一元每料六盒洋五元如外貼遺洩膏每張七角爲丸並用取效愈速功效益彰必須認明牌號上海二馬路西鼎新里內京都天寶齋

掃除鷄眼與各種硬皮之患

請試加斯血藥水

拔足乃可以先登手腕猶貴靈敏鷄眼與硬皮實爲手足之累善治者無不務求速去之去之之道奈何有良法有不良之法不得其良法者則長針以刺之利刃以割之操刀之手一不愼則傷及肌膚而血月隨之得其良法者但買加斯血藥水一礴試搽二三滴於患處凡搽三四次痛苦立除四肢快愉硬皮之脫落其易如去芭蕉之皮然其方最簡其用最便百發百中男婦老少用之而獲奇效者已不勝其數有鷄眼之疾者其速試之

監製者美國芝城羅奈氏公司 MULLER, PHIPPS AND HODGES LTD.

發售者上海江西路

各大藥房均有出售

強身種子衍慶酒

此酒有奪天造化之功本齋獨得之秘方內用親自採辦眞正大由人參關東鹿茸海狗腎並各補滋補貴品上樂製成藥性和半不燥不熱老幼咸宜四時可服專治男子陽瘵身弱無子諸虛百損五勞七傷夢遺腰酸四股無力一切等症雖白髮老翁以及年壯體弱之人將酒日歙一杯有轉弱爲強返老還童之一常服補命門媛丹田開胃健功舒筋活絡培元固本養精鳥牌卻病延年多子益壽十分靈鼈敢稱第一並非誇口價洋大驗四元中瓶二元如購十瓶照瓶九折遠埠函購另用洋鐵套碼千里可寄免盧打碎之廣另瓶第一參茸海狗腎種子衍慶有每料雙料二十兩實洋三十九元每兩洋二元單料減半強六種子膏每張洋一元另有婦身降生丹每料洋八元半料四女男婦雙方並用霍然弄璋何元伯道之憂遠埠函購信力自患給

舖設上海二馬路中西鼎新里 京都天寶齋啓

廣東寶華堂藥房獨創秘方

包愈痔瘡消患無形

凡患痔瘡之症雖有風濕燥熱四氣受傷所致實由肝脾腎三經虛損而成月久則生管成漏破孔穿腸膿血淋潟痛瘻難忍本堂不惜工本修合秘方以眞正珍珠熊膽人參蘆爲主佐以舒肝健脾補腎行氣固本培元等妙品爲三十六種化痔丸專治一切內外痔瘡服之立刻止痛消管生肌四園運根脫落平復如常大便毫無難苦最奇者愈後非但永不再發且喜身體強健飯量加增屢試屢驗凡醫藥不能見效但服此丸藥到包能病除眞化痔之仙丹也如症重宜用雙料則藥力愈大而取效愈速雙料大盒四元小盒二元單料滅半痔瘡雖得內消再用妙藥外探可以斬草除根本堂獨創眞正珍珠熊膽外搽妙藥專治無論年深月久一切惡痔立探立愈倘內服外搽不過數天根絕試過者萬無一失誠治痔瘡之第一靈藥也大瓶四元小瓶二元遠埠函購郵費加一當日回件無誤上海北河南路小菜場對門朝南門面便是

英商 卜內門公司

BM&Co. TRADE MARK

本公司茲有電氣藥片 Muriate of Ammonia Voltoids 電氣藥粉 Muriate of Ammoni E.W. 及1260甘油又名淨蜜 Glycerine 出售存貨不多購者駕臨本公司接洽可也

蛾眉月牌純碱每担元三兩五錢二分 潔麵碱元四兩六錢 嘀嚦碱元四兩二錢 以上價目均以上海出棧價計算 此佈

九江路十二號 卜內門公司啓

欲租辦公大屋

在公共租界南京路附近之地交通必便利房屋約六七間中西式均可光線必充足租期欲訂五六年合同定于陽曆九月一日移入有屋出租者請函致申報第五號信箱可也

靈

永昌隆

雲紗拷綢批發

天津路源遠里

電話中央三八七四

靈

常識

※常評一※

◉娶妾之罪惡（續前）（老圃）

最可笑者。吾國之道學先生。平時講學。則曰目中有妓。心中無妓。而於娶妾一事。獨靦然不以爲怪。平時講求愼獨工夫。則曰十目所視。十手所指。及至閨房之內。則有甚於畫眉者。其託辭則曰不孝有三。無後爲大。其實娶妾者亦未必盡爲子息計。不過供一時之淫樂而已。藉曰爲子息計。則不育之咎。豈能盡歸於婦人。使男子而無生殖之能力。雖娶妾至一而再。再而三。其不育猶如故也。況淫欲無度。適足以減少其生殖之能力。甚或減少其生活之能力。則雖謂之自殺可也。

最可笑者。今日之西洋留學生。在外國時。心醉歐風。口口聲聲言男女平等。高尙愛情。歸國時痛罵中國舊風俗。不曰野蠻制度。即曰奴隸制度。一旦做官。囊有餘錢。漸覺野蠻奴隸之制。便於採用。而文明平等之制。大不利於已。於是公然納妾者有之。暗中納妾者有之。而其意興之豪。耗費之巨。較之向所謂道學先生者。又有大巫小巫之別。然聞其口頭禪。固猶曰男女平等高尙愛情也。

民國初年。大理院出一判決例。凡有妾之男子。在法律上不能認爲夫。而不能有親告權。推其結果。凡妾與人私通者。不能出庭告訴。此蓋深惡痛疾於娶妾之惡習慣。而不欲爲之保護也。此種判決例是否有弊。今姑不論。但當時法官之苦心。固欲維持一夫一妻之制度。其意固甚美。而當時北京官僚之蓄妾者。遂大起恐慌。大罵法官。謂此例若行。則吾輩苦心經營之金屋。將從此公開。究孰知荏苒經年。此例亦同虛設。而倡此判決例之諸法官。資格漸深。世故漸熟。亦漸照老官僚之例。酌設姨太太之額。一人或二人。亦有多至三人者。吾輩局外旁觀。誠不勝今昔之感也。

※常評二※

◉禁賭評（覺）

昨天本埠得到一種消息。說道廣東省議會議決了禁賭案。這是黑暗的中華民國裏頭一線曙光。

廣東自從前淸收受賭捐以後。廣東的人。幾乎認做賭錢是天經地義的事了。這種敗壞民德的事。全是官廳造成的。我聽得收受賭捐以後。地方上不知增添了多少盜賊。這愚民。眞是可憐啊。

我很盼望現在廣東的省公署。趕緊公布這議案。不要再因爲籌餉的關係。再用那敗壞民德忍心害理的銀錢。這才有點兒護法的意味。這才對得起民國。

※通訊※

◉海參崴七日見聞記

特派員 T. P. Yao

街市的印象　我坐的船三日午前九時就到了岸。因爲查驗太嚴。所以午後一時的樣子纔到了旅館。將一切安置停當。我就到街上去閒逛。到了街上一看。遍街都是日本兵。與將歸國的捷克兵。日本兵那種耀武揚威的樣子。與中國苦力勞碌窮困的樣子。與俄人那種敢怒而不敢言的樣子。眞是大文豪大藝術家都描寫不出來。街道也還宏大。惟灰塵馬糞堆積。臭氣與撲沙使人有不快的感覺。街上中國人眞多。並且是拖辮子纏小脚的。我這六七年來到也少見這辮子與小脚。今天走到這辮子與小脚的地方。眞是有語不出來的一種感想。街上雖有電車路線。却沒有開車。除了馬車而外。只有少數的汽車。此地雖是戰亂的區域。物資缺乏。一般人都是愁眉不展的。但只是小學校或中學校以上的學生。仍然是拿起書包往學校裏去讀書。這一點。覺得俄國人的氣魄。到還有沉毅的功夫。當局的亦有根本的見解。還有一件事也可以紀念的。就是我走到一家菜館裏去用膳。僅僅吃了一碟燒雞。一碟牛肥。一碟火腿蛋。一份麵包。兩杯白蘭的酒。一杯咖啡。這點飲食。如在上海不過一元錢的光景。此地就算了七千六百二十魯布。一魯布當日要合中銀一元二三角的價値。民國三四年金價貴的時候。要合一元八九的價錢。刻下中銀一元要合八百餘魯布。有時要合一千二三百餘魯布。照我來的時候。恰是一千二三百的市價。也要合中銀五元餘。我想這生活若不極積設法調節。海參崴的治安到底沒法維持。刻下一般饑民。白晝竟敢搶人。每晚八時全市黑暗。行人稀少。因爲西伯利亞鐵道未能修復。無炭發電。各街口或巷口。均嚴重的警戒。自天弄午前九時街上少人往來。

※調查錄※

◉實業調查（寄琅）

▲參觀民生製傘廠

▲調查中國陽傘銷售情形

余閱申報增刊。常識之調查日本洋傘在華貿易情形。不禁有所感。蓋所調查進口總額。尚在一九零八及一九一三年之貿易情形。近數年來。日本乘歐戰機會。擴張其對華貿易。試一檢閱海關報告冊。其進口總額已增數倍。當令人駭然。尚吾國實業家資本家。猶不思奮起直追。則亡無日矣。溯自去歲五四新潮發生。羣知外侮日亟。一面抵制彼貨。冀圖扼其咽喉。一面發起工廠。振興本國實業。以塞漏卮。實吾國人覺悟之一種好現象。爰將去歲創辦各工廠次第調查其組織及成績。陸續披露。以餉閱者。諒亦讀者諸君之所願聞也。

（一）洋傘廠　洋傘一物。爲日用品之一。我國素無製造。向皆仰給於外貨。尤以日本輸入爲最多。自去歲受外界激刺。相繼設廠製傘者頗不乏人。今市上所最流行者厥惟民生傘。觀其製作頗佳。傘面分羽布文綢兩種。鋼骨木柄式

●本增刊投稿簡則

一凡投稿本增刊者其材料。當以道德法律衛生經濟四項爲範圍。有涉攻訐個人者恕不登載。

一本增刊限於篇幅。投稿者每篇須在五百字以內。

一登載之稿酌定甲乙兩種報酬。甲種兩元。乙種一元。即注明來稿之末。

一願取酬者。投稿時須署名蓋章。如登載一星期後無人指摘其剽竊。便稿者每逢下月一日（陽曆）可即向本館取酬。其取酬時之署名蓋章須與投稿時同。

一投稿者如不願取酬。或不願將所署之名發表者。請於原稿注明。

一投稿登載時。本增刊得酌量增刪其字句。

一投稿不登載者。原稿恕不發還。

民國八年冬月增訂　民國九年一月第二十五版出書

最新增訂　民國現行之法律　中華六法全書

六法之編纂推是書爲最早法令之搜羅推是書爲最備故刊行至今久爲海內歡迎學二十四版經大有供不求之勢敷剛十五此之先特版法律專家聘詳加增訂自民國紀年以迄八元十二月爲年凡經政止所頒布或府改而生效修之法律與力令概己法括無遺變爲近頃最誠最良之法新全書迫制他種翻印非所可比本分類明嶄且檢查即得製本適宜携帶極便欲儲法律常識者皆宜手此一編

「注意」全書　紙面洋裝　二十六冊　每部附贈　製錦盒精　價四元定　價二元廉　次修訂此　原書又較　十分之二多　仍照原價　洋二元售

本書內容細目種

中華民國六法全書（子）憲法
中華民國六法全書（丑）民法總則
中華民國六法全書（寅）民法債權（上）
中華民國六法全書（卯）民法債權（下）
中華民國六法全書（辰）民法物權
中華民國六法全書（巳）民法親屬繼承
中華民國六法全書（午）刑法
中華民國六法全書（未）商法
中華民國六法全書（申）民事訴訟律
中華民國六法全書（酉）民事新訴訟律
中華民國六法全書（戌）民事訴訟律
中華民國六法全書（亥）刑事訴訟律
中華現行法令彙纂（一）官制
中華現行法令彙纂（二）官規（上）
中華現行法令彙纂（三）官規（下）
中華現行法令彙纂（四）外交　內務（上）
中華現行法令彙纂（五）內務（下）財政（上）
中華現行法令彙纂（六）財政（下）軍政（上）
中華現行法令彙纂（七）軍政（下）
中華現行法令彙纂（八）司法（上）
中華現行法令彙纂（九）司法（下）
中華現行法令彙纂（十）教育
中華現行法令彙纂（十一）農工商
中華現行法令彙纂（十二）交通
中華現行法令彙纂（十三）航制
中華現行法令彙纂（十四）賞卹

△外埠函購另加寄費二角▽

現行新刊律詳解

局輯成是書內容以原案之理由注意及修自元年迄七年六月間大理院之解釋與判例之公文又從寬搜集精要之說以補其所未逮詳明最正確之解釋現在已經三版凡執法官與手此當作之良師益友觀也○全書六冊價洋一元二角

一洲律雖僅四百十條然各條皆有精義非得極詳明正確之解釋則執法官與讀律家往往誤會由是生出語病茲以本律主輔正案及司法部爲刑律最有效例實爲中國刑法之宜遵

現行公文程式大全（民國九年一月增訂）

年來出版之公文書非程式漏略不能完備即舉例陳屬不適於用本書一掃此弊其內容於備采最新適用

之各項公文分書辦事外例如證書履歷證書證照等件以及警察司法之專門公文固已搜輯無遺至於公文中所用之各稱專名詞作文關鍵處理公務之各項要義辦事必需之手續程序交卸接替中應辦事項眞不各應有盡有凡一般普通官應人員手此一編不但足資練習公文之作用且可兼收暢時事之助益故自出版以來承各處行政機關同聲贊許全書六冊價洋一元二角以先睹爲快足見內容異常完美允當風行一時也

上海棋盤街　廣益書局發行

偵探小說

黑衣盜　定價六角
紅圖　定價三角
看勿出　定價二角
鐵手　定價四角
紅手套　定價三角
偵探小說大觀　定價二元三角
女强盜　定價四角
女兒盜　定價六角
偵探指南　定價四角
青劍碧血錄　定價七角
奸殺奇案　定價一元五角
福爾摩斯新探案　定價六角
根納迪新探案　定價五角
森迪克新探案　定價六角
羅克司赫得新探案　定價六角

九十六女俠異聞　定價一元
遼東俠隱記　定價六角
十年游學記　定價一元
愛國英雄小史　定價五角
天涯異人傳　定價五角
情天綺語　定價五角
名閨奇媛集　定價六角
六十四奇案　定價四角
稗史秘笈　定價六角
淸代名人軼事　定價六角
漫遊誌異　定價一元
外交思痛錄　定價六角
世界亡國稗史　定價四角
塵寰奇觚　定價五角

▲以上各書一律六折　外埠函購郵費加一

總發行所上海交通路交通圖書館

笑林一千種

衛生家言謂人能常笑補脾助胃益人身莫可言喩笑話小說一種有引人發笑之功用既可消遣衛生是書爲唐眞如先生所輯選輯中外笑史八足一千則篇篇能使人開口大笑破涕爲歡上下兩編都二十萬言精裝二厚冊定價八角

▲四版出書　▲定價八角　▲實售大洋四角八分　▲全書二十萬言　▲特價二千部　▲外埠郵票加一

戲劇大觀

▲谿公先生編　▲苦海餘生鑒定　▲月恒先生校正

▲全書二百八十餘頁　▲精裝一厚冊　▲特價小洋三角　▲名伶相片數十幀　▲定價大洋五角

總發行所上海交通圖書館啓

交際全書

鐵冷撰述　五版已出　●內容如下

新撰各界尺牘一千五十九篇

政界　各廳各局　上自總統　下至知事　無一不備
軍界　營部及私營　上自總長　下至閣部　艦隊　無一不備
警界　區長水巡　上自總監　下至巡長　無一不備
學界　校長學生　上自總長　下至學生　無一不備
工商界　下至商行　公司及各廳長　無一不備
民意機關　上自參衆兩院　下至農商公會　無一不備
酬世文件　如詩文詞聯　契約區額　無一不備　不來帖
公文程式
公文舉例　及手續法　無一不備
●補正編本洋裝一元五角　補正編洋裝九角　●補正編本裝一元四角　補正編本裝六角

◉鐵冷新著　文言對照的白話文新範

●全二冊　價四角
一中有文體文百篇
二中有白話文百篇
三題目多屬應用文

學白話文　學文體文　學應用文　均不可不看

女子尺牘　高等尺牘　學生尺牘五角　模範尺牘三角　四六叢話九角

●上海四馬路中市　崇文書局

學詩乎　學文乎

君如欲學詩上海文明書局有

學詩初步

一書於詩之作法由淺入深詳細指導略通文理之人閱之便覺詩興勃發下筆成章每部價洋三角

君如欲學文又有

作文初步

一書專爲初學文者說法淺顯明白閱之卽得作文門徑每部價洋五角

上海棋盤街文明書局發行　各省中華書局代售

樣竟類西洋貨定價亦不過昂故購用者日多。查該廠設在閘北寶山路西虬江路記者特親去調查由該廠經理張君招待陪引各處參觀。其工作約分兩大部北爲鋼鐵銅工作處一切俱有機器製造雖纖小之物亦皆由機器製出。其機器半係來自美國半由本地華商自造頗合實用南爲裁剪縫紉上面木工漆工等工作。其木料皆由寗波溫洲等地運來據該經理云稱每一頂傘完成須經過一百零三次手續始克竣事毫無假借與別家用原貨到申配面者逈別故此工程繁重詢其銷售情形實有供不敷求之勢每日雖有三百頂出品猶虞不濟最近銷行甚廣邊遠如甘陝北直煙台汕頭及南洋羣島蘇浙內地均有輸去現又新出女傘一種尤覺美麗可愛其傘面堅密細結式樣精緻顏色鮮艷不知者將疑爲舶來品按該廠成立未及一週已具如此成效將來前途發展正未可限量也（不受酬）●

商業叢話

◉我國商人必要的知識（澍）

海關貿易册是必要看看的看了可以曉得進口出口貨的比較定經營商業的標準。農商部編印的農商統計表也是必要看看的。看了可以曉得我國近年來的實業進步得怎樣了也可以曉得那種實業還是應該提倡與辦那種實業是容易發達這才有大國民建設的精神。

交際

◉西禮須知（一）

一 飲食

遇公讌勿後時令他人久待勿仰倚椅背勿置肘桌上婦女未盡就坐勿坐勿側坐食時勿用飯巾如嬰孩圍涎當置膝前勿弛摺飯巾於桌上既摺勿復用勿用以拭面食時正坐勿俯仰其首勿以口就食菜碟與口之距離至少須十二寸食物在口勿與他人言語麪包分爲小塊用手送物入口用叉勿用刀飲湯勿用匙尖當於其旁飲之啜湯時匙須向外食時勿咂口作聲割物刀叉同用左手持叉右手持刀成一正角形割時勿令叉豎直割畢以刀置碟之前方右邊而右手持叉承物食畢以刀叉橫置碟中成並行線刀口向內食時或講較有趣味之小說古事勿以刀叉做手勢形容事物勿講「疾病」「災禍」「死亡」「工作」諸不相宜之事持刀勿持割口當於其柄必欲用以助力則以食指之尖抵刀背勿用餘指叉上承物勿太多每叉一物勿同時承數菜食冰酪時匙中勿承兩口之容量飲咖啡勿留匙盆盂中當置諸碟食物能用叉者概勿代之以刀食海醬承以叉尖勿用刀塗於麪包叉時勿看書報勿閱信飲水勿一口吸盡左右之婦女勿慢右手者尤宜加意衣服不整潔頭髮如飛蓬指甲滿垢膩勿飯進食勿過量骨屑勿投於地或桌上當承以叉置碟之前方左邊在席時勿用牙簽飲茶時勿連茶碟刀叉偶墮無須張皇輕輕告侍者拾之同席中有未食畢者勿先離坐起立後勿忘置椅於原處

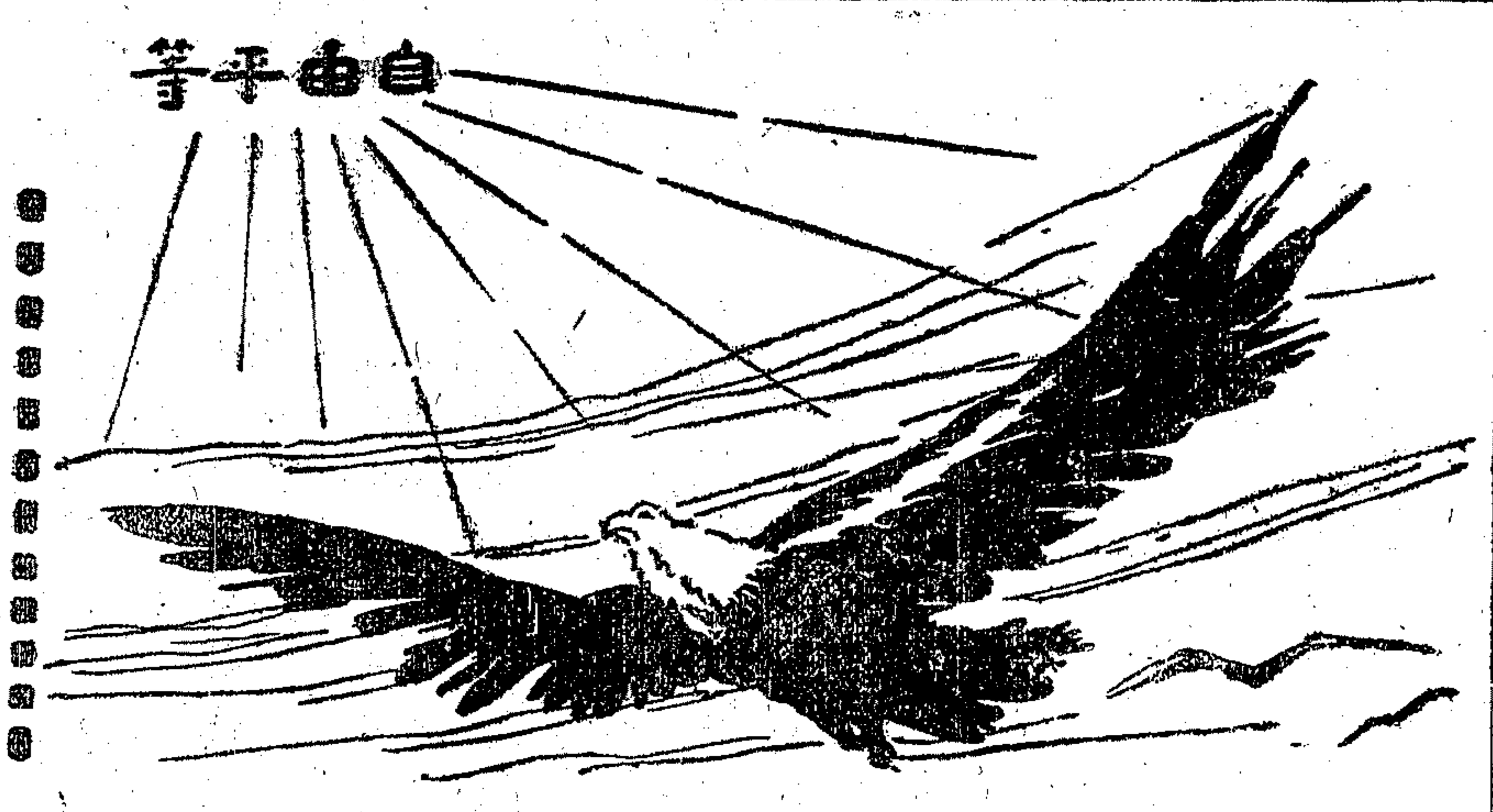

諺語
天下的烏總是望亮處飛
應鵬

小說

商業小說 模範商人（四）（燕侶）

山爾格道爲甚麼嘉德道因爲他一來我須索撇開了百事立時離去這裏他要是在紅馬鎮活動我再也不能留着不去山爾格詫異道須得離去這裏麼奇了奇了爲甚麼沙伊士一來你便要出走呢嘉德道山爾格我此刻還不能和你說明往後或者有這一天也未可知山爾格道嘉德你雖恨着沙伊士然而要不許他到紅馬鎮來怕做不到嘉德道如此我只得和紅馬鎮作別到旁的地方去因爲我倆和他同在一起生怕我自己制不住自己要鬧出甚麼事來先前我既避了他往後也須避他山爾格道你這人眞傻了難道爲了那人要到這裏來就自願犧牲你很有希望的事業麼嘉德道除了避他沒有旁的法兒想山爾格道你可是怕他嘉德搖頭道不是我只怕我自已山爾格頓了一頓便又問道那沙伊士可是有甚麼事害過你麼嘉德大聲道正是這一件事他害得我好苦壞我的名譽傷我的體面到如今可也翻不過來了山爾格我常常夢想着要把沙伊士打死在我脚下用二十多種的法兒殺死他但我却並不害怕只覺得快樂其實這也不能算殺害實是替上帝下一個公平的裁判所以這斷倫到紅馬鎮來他的性命就很危險我的靈魂也很危險正這樣說着猛聽得門口起了一種重濁的聲音道嘉德先生你說着好俏皮的話儘可撇下了新聞事業和印刷事業上戲園子做戲去我一方面勸那沙伊士先生來賞識你的好戲說話的尾聲中就從那半開的門外闖進一個人來微含着笑容却又帶些忸怩的神情分明知道此來不受歡迎勉强來的他是個身材瘦長的人一個子彈式的頭上簇着一大堆紅髮兩眼的距離狠近好似都要躲到鼻子上去瞧他臉上滯着狡猾使人瞧了難受這人名喚葛來德是靜報的主筆和經理人當下他一見山爾格就脫了帽直僵僵的鞠了一躬一壁說道咦警察長山爾格先生好久不見了我們的新聞紙你是知道的向來主持公論不怕權貴任那市長湯德算是紅馬鎮第一流人物也得評論一下子不管他生氣不生氣至於你老人家總算盡你警察長的責任我們是很佩服的山爾格冷冷的答道多謝你你待我太好了葛來德道我本來是個好人從不肯難爲人家的夜半人靜時就有虱子在牀上咬我的血刺得我怪痛我也輕輕的把他拿住然後輕輕的殺死他不給他受一些痛苦我並不是個教士和宗教家但我很信服聖經中的話叫做愛你的仇敵我倆給人家待錯了我這溫柔的心中也不過自己難堪並不派人家的不是

（未完）

美國百靈頓廠廣告

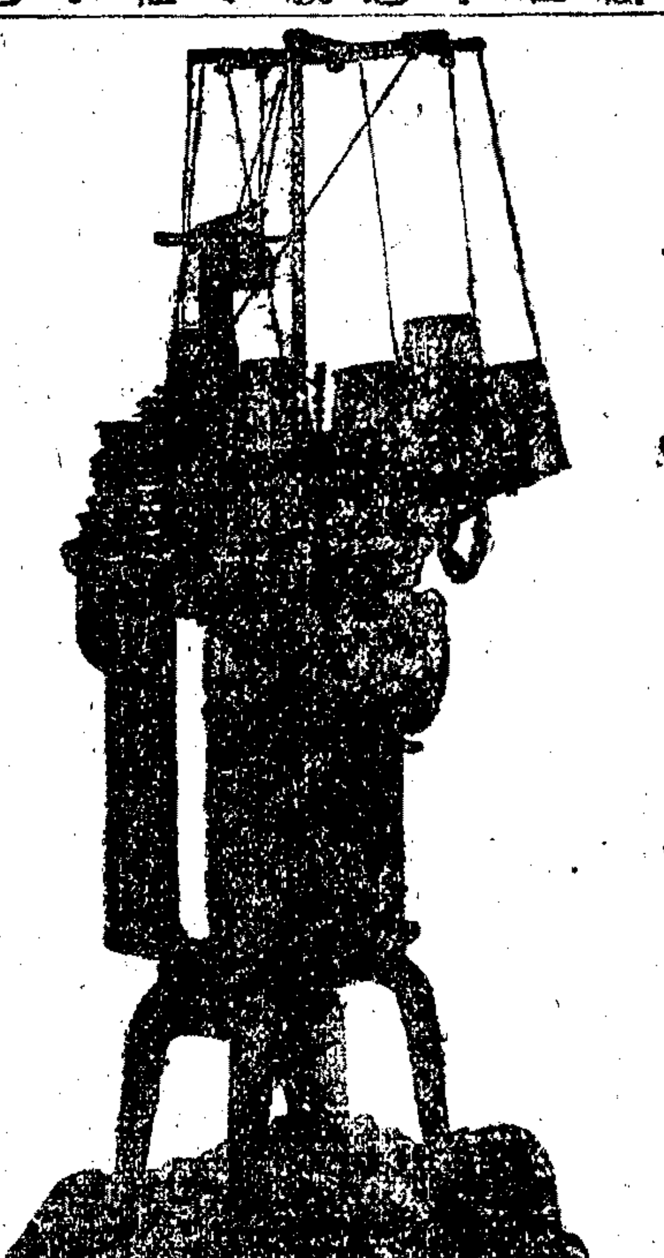

本廠製造各種新式織襪機光邊羅紋機以及襪廠內應用各品無不齊備其機器之堅固出額之較多久爲各實廠所贊許非敢自詡然近來諸實業家苦於不悉個中眞相艱於試辦本廠有鑒於茲特任教授之職並可代爲規謀全廠計劃佈置廠房圖樣俾初試者有所問津焉荷蒙 賜顧請 駕臨本埠美興公司機械部或函知自當竭誠相告

中國總經理處上海美興公司

本公司已遷至九江路念二號（即二馬路棋盤街滙海銀行樓上）機器陳列所遷至法界天主堂街（怡昌洋行隔壁）

C924

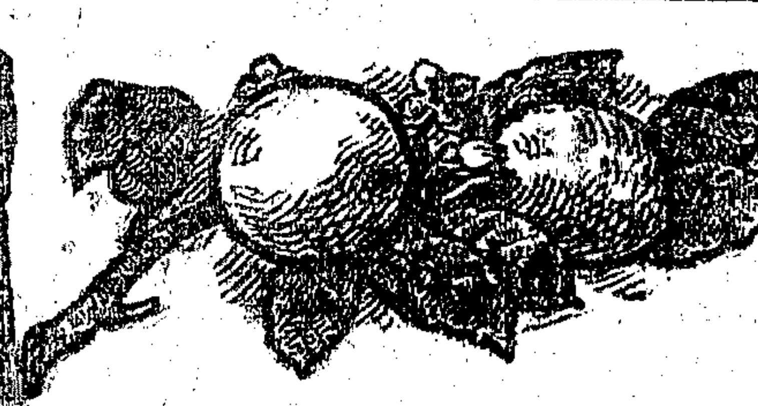

ROSE'S LIME JUICE

羅斯氏檸檬汁

此汁香美適口有益衛生能令精神爽快乃以西印度杜米尼加本公司植場所產最佳檸檬果之純汁製成購者 請認明羅斯氏檸檬汁牌號 各大洋雜貨店皆有出售

請用國貨 無敵牌牙粉

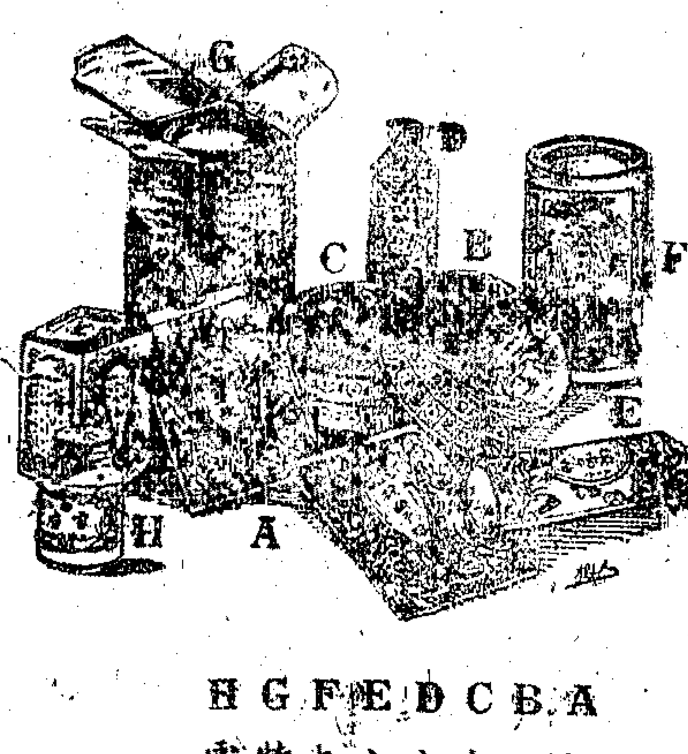

H G F E D C B A

A 紙袋裝每三分
B 小圓盒每一角二分
C 大圓盒每一角六分
D 小鐵瓶每二角四分
E 小花瓶每三角
F 大鐵罐每四角五分
G 特種鐵筒每五角
H 雪膚霜每二角半

各華洋廣貨店均有批發出售

第一救急靈藥 保安油

此油主治□□屬之疫病極危險之痧症服之□□起死回生奇功速治時邪感冒及一切繼推□華二十餘年來各界歡迎呼爲救人數世備界每瓶可救四人售大洋一角倘慈善家購備多數施送貨若者取價帶別低廉以副德意濟紹傳念慈醫生製上海二馬路跑馬應口半濟山房總發行

2183

靈

寶豐保險公司廣告

本公司一名喊嚦保險公司資本一千五百萬元承保各埠水火險保費極廉賠款迅速倘蒙光顧無任歡迎中國總公司設在上海新康路三號電話中央七十號

總辦克魯倫啓

C142

廣東杏濟堂 一掃光疥瘡藥

夫疥癩之疾病雖小而爲害甚大且此病傳染極易若不早治必至滋延遍體悶癢難搔甚至經年累月不能斷根因爲有鑑在內服也此藥無論何稱或乾疥濕疥膿疥□灰疥及小兒胎毒黃水療用藥搽息虞無不瘡效如神其殺蠟止搽散毒生肌化腐埋真有一擦而平之驗永遂除並無再發謂予不信謝來一方知其應效之速也大盒半小盒二角上海三馬路新閱報館對門

空前最新之學術醫藥界之大革命

大精神醫學術

[illegible]

好學之初心 精神醫學術者與物質醫學並 [illegible]

大精神治療院 [illegible]

註册壽昌超然法 [illegible]

上海英大界馬路化影 [illegible]

內科醫學博士精神醫學研究會

廣東寶華堂藥房秘製神方

止咳定喘平安錠

[illegible]

內外痔瘡

立見連根脫落

[illegible]

靈

華俄道勝銀行

[illegible]